

REFERAT |KRS| Kulturstyret (2007-2011) d. 12-11-2008

Mødedato Onsdag d. 12. november 2008 kl. 17:00

Mødested Rådhuset

Indholdsfortegnelse

Protokoll fra kulturstyrets møte 22.10.08 og 05.11.08.....	3
Revisjon av Kommuneplan for Kristiansand 2010-2020. Planprogram.....	5
Handlingsprogram 2009-2012 og årsbudsjett 2009 - Kultursektoren.....	30
Forslag til betalingssatser 2009 for Kultursektoren.....	33
Lørdagsåpne fritidsklubber. Vurdering.....	36
Etablering av internasjonalt senter - prinsippvedtak.....	41
Rytmisk scene - satsing på rytmisk musikk i Kristiansand.....	51

Punkt 50/08: Protokoll fra kulturstyrets møte 22.10.08 og 05.11.08

Bilag

Protokoll 221008

Protokoll 051108

KULTUR
Kulturdirektørens stab



Dato: 05.11.2008
Saksnr.: 200800073-41
Arkivkode E: 034
Saksbehandler: Ragnhild Kvarenes Eggen

Saksgang
Kulturstyret

Møtedato
12.11.2008

Protokoll fra kulturstyrets møte 22.10.08 og 05.11.08

Sammendrag:

[Administrasjonens innstilling:](#)

[Kulturstyret godkjenner protokollen fra møtet 22. oktober og 5. november 2008.](#)

Dagny Anker Gevelt
kulturdirektør

Ragnhild Kvarenes Eggen
fung. sekretær

Trykte vedlegg: Protokollen fra kulturstyrets møte 22. oktober 2008.

Punkt 51/08: Revisjon av Kommuneplan for Kristiansand 2010-2020. Planprogram.

Bilag

Saksprotokoll

Saksprotokoll

Saksprotokoll

Saksprotokoll

Saksprotokoll

Saksprotokoll

hør debatten sak187-08

Medvirkningsstrategi per 121108

Arealinnspill

Planprogram



Dato: 29.10.08
Saksnr.: 200707361-92
Arkivkode E: 140
Saksbehandler: Marit Eik/Asbjørn Grøvan

Saksgang

Oppvekststyret
Helse- og sosialstyret
Kommunalutvalget
Kulturstyret
Byutviklingsstyret
Formannskapet
Bystyret

Møtedato

11.11.2008 (Til uttalelse)
11.11.2008 (Til uttalelse)
11.11.2008 (Til uttalelse)
12.11.2008 (Til uttalelse)
13.11.2008 (Til uttalelse)
19.11.2008
03.12.2008

Revisjon av Kommuneplan for Kristiansand 2010-2020. Planprogram.

Sammendrag:

Bystyret vedtok 13. februar 2008 å starte arbeidet med revisjon av Kommuneplanen. Før arbeidet settes i gang skal det utarbeides et planprogram som fastsetter rammer og premisser og klargjør formålet med planarbeidet. Det planprogrammet som vedtas uttrykker bystyrets "bestilling" av planarbeidet.

Kommuneplanen revideres med hovedfokus på arealdelen. Hovedstrukturen i gjeldende kommuneplan beholdes og satsingsområdene oppdateres.

"Forslag til planprogram" (vedlegg 1), vedtatt av formannskapet 11.06.08, har vært til offentlig høring med frist 20. september. Det kom inn 62 uttalelser. De aller fleste av dem relaterte seg til arealdelen av kommuneplanen som innspill til selve arealplanen. Alle uttalelsene er oppsummert og kommentert i trykt vedlegg 2. Det er utarbeidet eget kart (vedlegg 3) som viser de ulike arealinnspillene med henvisning til nummerering av uttalelsene i vedlegg 2. Momentene fra bystyrets temamøte 17. september er gjennomgått til slutt i saken. Rådmannens anbefalinger når det gjelder endringer i "forslag til planprogram" og behandling av innkomne uttalelser er vist i egne "bokser".

Forslag til vedtak:

1. Bystyret vedtar forslag til planprogram, datert 30.05.2008 med endringer som framgår av rådmannens anbefalinger. Revidert planprogram dateres bystyrets vedtaksdato.
2. Arealinnspill i strid med overordnet utbyggingspolitikk, og som er vurdert tidligere mv, jf rådmannens anbefaling Ad kap. 5.4 – Kommuneplanens arealdel, utredes ikke videre. Enkelte områder kan vurderes revurdert dersom Arealprosjektet for Kristiansandsregionen konkludere med andre utbyggingsretninger.

Tor Sommerseth
Rådmann

Asbjørn Grøvan
Rådgiver

Trykte vedlegg:

Vedlegg 1: Forslag til planprogram, datert 30.05.2008

Vedlegg 2: Resyme av høringsuttalelser med kommentarer.

Vedlegg 3: Kart med henvisninger til høringsuttalelser

Vedlegg 4: Redigert referat fra bystyrets temamøte 17. september.

Utrykt Vedlegg:

Innkomne uttalelser.

Formannskapssak 51/08

Bakgrunn for saken:

Saksframstillingen gjentar ikke punktene i selve "Forslaget til planprogram" som er vedlagt (vedlegg 1), men konsentrerer seg om de endringer og endringsforslag til dokumentet som er kommet fram gjennom den offentlige høringsrunden, temamøter og ny, oppdatert informasjon.

Bystyret vedtok 13. februar 2008 å starte arbeidet med revisjon av Kommuneplanen. Før arbeidet settes i gang skal det utarbeides et planprogram som fastsetter rammer og premisser og klargjør formålet med planarbeidet. Det planprogrammet som vedtas uttrykker bystyrets "bestilling" av planarbeidet..

Kommuneplanen revideres med hovedfokus på arealdelen. Hovedstruktur i gjeldende kommuneplan beholdes, men bearbeides videre for å styrke dokumentets funksjon som et tydelig styringsdokument. Det gis større plass til kapitlet "En kommune i utvikling". Vedtatt visjon og satsingsområder beholdes men justeres. Kommuneplanarbeidet samkjøres med planarbeid for Regionplan Agder 2010 og Arealplan for Kristiansandsregionen. Revisjon av Kvadraturplanen og Havneplanen koordineres med kommuneplanprosessen.

I tråd med dette utarbeidet rådmannen "Forslag til planprogram" (vedlegg 1) som ble godkjent av formannskapet 11.06.2008 for utlegging til offentlig ettersyn. Planprogrammet ble sendt til offentlige regionale myndigheter, nabokommuner, relevante organisasjoner og andre som har gitt innspill i forkant av oppstart av planarbeidet, med høringsfristen 20. september. Det er kommet inn totalt 63 uttalelser (enkelte uttalelser inneholder flere arealinns spill og enkelte har gitt flere innspill som vedrører samme areal). De fleste uttalelsene er konkrete innspill til selve kommuneplanens arealdel og ikke til planprogrammet.

Alle uttalelsene er oppsummert og kommentert i trykt vedlegg 2. Kart som viser lokalisering av de ulike arealinns pillene er vist i vedlegg 3. Selve uttalelsene følger som utrykte vedlegg. Noen innspill gir grunn for endringer i planprogrammet. Disse er kommentert særskilt nedenfor og endringen vist i egen boks som "rådmannens anbefaling".

Referat fra bystyrets temamøte 17.sept. følger saken som trykt vedlegg 4. Momentene herfra gjennomgås til slutt i saken.

Nedenfor er innkomne uttalelser kommentert. Endringer i planprogrammet som resultat av disse og egne oppdateringer er vist, med henvisning til kapittelinn delingen i "Forslag til planprogram".

Ad kap. 1.6 - Parallelle planprosesser: Planvedtak i Arealplan for Kristiansandsregionen forventes utsatt fra september 2009 til november 2009.

Ad kap. 2.1.2: - Føringer for arealpolitikken: Nasjonal transportplan tas med.

Ad kap. 3.1 – Dimensjonerende rammer – befolkningsutvikling: Med grunnlag i SSB`s oppdaterte prognosedata og kommunens egne vurderinger er befolkningsutviklingen gjennomgått på nytt. I stedet for 1% - som angitt i forslaget til planprogram anbefales at det nå 1,4% i 2009, så 1,3% til og med år 2012, og deretter 1 – 1,1% ut prognoseperioden. Det er da regnet med en netto innflytting på 700 pr år til og med år 2011, 600 i 2012 og deretter 500 pr. år. (Vedlegget kap. 8.4 oppdateres tilsvarende).

Uttalelse nr 46 anbefaler en økning til 2% i hele periode. Rådmannen mener det er urealistisk og anbefaler:

Prognosene for befolkningsutviklingen heves til 1,4%i 2009, 1,3% i årene 2010 til 2012 og 1 – 1,1% videre i prognoseperioden.

Ad kap. 5.2 – Satsingsområdene:

Kun 3 av innspillene berører satsingsområdene i kommuneplanen. Det er nr. 9 - om havnas betydning, nr. 2 - om Kristiansand som kulturby og lav levekårsindeks og nr. 20 - om samarbeid mellom kommunen, næringslivet og akademia for å tiltrekke seg kompetansearbeidsplasser.

Innspillene er kommentert i oppsummeringen. Ingen av dem krever nye utredninger og medfølgende utvidelse av planprogrammet, men peker på viktige tema som må tydeliggjøres ved justering av planens satsingsområder. Rådmannen forslår derfor ingen endringer i planprogrammet.

Ad kap. 5.4 – Kommuneplanens arealdel:

Det er skilt mellom uttalelser som innebærer endringer av planprogrammet og innspill til arealplanen

Uttalelser som medfører endringer på planprogram

Statens vegvesen m.fl anbefaler at gang- og sykkelveier innarbeides som delplan/temaplan. Rådmannen anbefaler følgende tillegg under kapitell 5.4.2 Samferdsel:

Byutviklingsstyret vedtok plan for gang- og sykkelvegssystemet 08.03.07. Hovednett for gang- og sykkelveier vurderes justert og vurderes innarbeidet på plankartet eller et temakart.

Ringknuten pukkverk har gitt innspill om ny lokalitet vest for Dalane industriområde. Ønsket lokalitet, uttalelsene nr 25 og 26, ligger innenfor marka i LNF-område med spesielle naturvern og friluftsinnteresser av særlig høy verdi. Lokaliteten er i strek konflikt med friluftsinnteressene rundt Gråmannen og bør sannsynligvis ikke realiseres slik det framgår av innspillet. Det foreslås at justert eller annen lokalisering vurderes ved utarbeidelse av planforslaget. Dette vil medføre behov for ny utredning: Rådmannen foreslår følgende tillegg under kapittel 5.4.3 Næring:

Lokalisering av pukkverk utredes.

Innspill til planarbeidet

Storparten av uttalelsene er innspill til selve planarbeidet. Det vil si hvordan de som har gitt uttalelse ønsker planen utformet. De offentlige myndighetene har gitt overordna føringer for arealdelen, velforeninger har gitt innspill vedrørende arealdisponering i eget nærmiljø, mens innspill fra grunneiere og utbyggere i hovedsak omfatter arealer som ønskes vurdert til utbyggingsformål. De konkrete arealinnspillene er vist på vedlagt kart (vedlegg 3). Nummereringa på kartet tilsvarer nummerering av høringsuttalelsene i vedlagt oppsummering

For å begrense omfang av plan- og utredningsarbeid anbefaler administrasjonen at de konkrete arealinnspillene håndteres på to ulike måter:

- Innspill som gjelder avklaring mellom utbygging og vern skjer i arbeidet med utarbeidelse av forslag til arealplan.

- Innspill som ikke anbefales utredet og konsekvensvurdert til utbyggingsformål. Dette gjelder:
 - tiltak som er i strid med overordna målsettinger om klimavennlig og bærekraftig areal og transport politikk,
 - arealer med stort konflikt nivå, mht naturvern- og friluftsliv, markagrense, landbruk mv,
 - områder som ble grundig vurdert og avslått ved forrige kommuneplan revisjon
 - arealer som er vurdert og konkludert av byutviklingsstyret i tilknytning til regulerings saker mv.

Framtidige utbyggingsretninger vurderes i Arealplan for Kristiansandsregionen. For arealer som bygger opp under prinsippet om klimavennlig areal og transport politikk, foreslås det at avveiningen mellom utbygging og vern av grøntområder skjer ved utarbeidelse av kommuneplanforslaget eller senere revisjoner. Dette vil kunne gjøres når utbyggingsretning er valgt i Arealprosjektet. En del av utbyggingsretningene som vurderes i Arealprosjektet bygger ikke opp om prinsippet om klimavennlig areal og transport politikk. Rådmannen anbefaler at innspill i tilknytning til disse utbyggingsretningene ikke utredes til utbyggingsformål i kommuneplan. Denne konklusjonen kan revurderes dersom Arealprosjektet konkludere annerledes.

Den konkrete vurderingen av hvert enkelt innspill framgår av trykt vedlegg 2 "Oppsummering av høringsuttalelser til planprogrammet og innspill til planarbeidet, med administrasjonens merknader". Nedenfor følger en kort redegjørelse av innspill som ikke anbefales utredet og konsekvensvurdert ved utarbeidelse av planforslaget.

Gangbro mellom Tangen og Høivold brygge (uttalelse 2) har vært vurdert tidligere og ble forlatt blant annet pga problemene med seilingshøyde. Bro over Kjosdalen (uttalelse 14) ble avklart ved behandling i Miljøverndepartementet ved forrige revisjon av kommuneplanen.

Arealet mellom Dalane og Baneheia, med lokk over jernbane (uttalelse 23), vil legge stort press på Baneheias vestsida. Dagens avgrensning av Baneheia er grundig vurdert.

Eiendommene 18/2 m.fl Gangdalen – Egsskogen (uttalelse 27 og 28), 112/18 v /Brattvollheia i Tveit (uttalelse 48) og avgrensning av Benestadfeltet mot øst (uttalelse 58) ble grundig vurdert ved siste kommuneplanrevisjon. Eiendommen 33/408 Torridalsveien er delvis regulert til spesialområde naturvern og ligger innenfor markagrensa.

Eiendommene 33/9 Sødal (uttalelse 36) og 33/97,98 og 40/8 Jegersberg, Skaugo, UIA (uttalelse 37) ble vurdert i kommunedelplan for Lund. Eiendommene ved Gangdalen (uttalelse 27 og 28), Sødal (uttalelse 36), Jegersberg (uttalelse 37) og Benestad (uttalelse 58) inngår i marka. Området på Tveit (uttalelse 48) er en bratt eksponert li, med kraftlinje, som vanskelig lar seg dekke med kollektivtilbud.

Eiendommene 36/1 Fagerholt/Gilsvann (uttalelse 39), Dvergsnesveien 10 (uttalelse 54) og 110/52,64 m.fl Tveit (uttalelse 46) er grundig vurdert i tidligere regulerings saker. Arealet ved Fagerholt (uttalelse 39) er en viktig del av marka og er et sentralt grøntområde for bebyggelsen på Gimlekollen og Justneshalvøya. Dvergsnesveien 10 (uttalelse 54) er viktig kulturlandskap. Arealet på Tveit (uttalelse 46) er ikke godt egnet for boligbebyggelse (støy, solforhold, terreng). Lokaliseringen er i strid med overordnede lokaliseringsprinsipper om samordnet areal og transportplanlegging.

Eiendommene 27/6 Støleheia – Eptevann (uttalelse 34) og 106/4,5 Foss i Tveit (uttalelse 45) ligger langt fra eksisterende utbyggingsområder og bygger ikke opp under prinsippet om samordnet areal og transportplanlegging. Arealene på Foss er i tillegg viktige jordbruksarealer.

Flere innspill omhandler enkeltområder på Frikstad, (uttalelse 59,60,61). Enkeltområder på Frikstad anbefales ikke vurdert ved utarbeidelse av planforslag. Utbyggingsretning Frikstad vurderes i Arealplan for Kristiansandsregionen. Området inngår i langsiktig utbyggingsstrategi. Dersom strategien opprettholdes må området planlegges samlet. Det er trolig først aktuelt ved senere kommuneplanrevisjon.

Kystveien 164 – Sønningholmen (uttalelse 57) er som navnet tilsier en holme. Nye utbyggingsområder ved sjøen er ikke i samsvar med overordna politikk for kystsonen.

Arealene nord for E-18, Dyreparken – Vesvann (uttalelse 53): Arealene rundt Vesvann er restreksjonsareal for krisevannsforsyning, ligger innenfor markagrensa og utgjør et viktig friluftsområde for Lauvåsen. Utvikling av opsjonsområdet til andre næringsformål vil redusere framtidige utviklingsmuligheter for Dyreparken. Bystyret har nylig vedtatt reguleringsplan for utvidelse av Dyreparken, stort sett i samsvar med kommuneplanen. Der er hensynet til friluftinteressene og markagrensa ivaretatt.

Rådmannen anbefaler at følgende arealinnspill ikke utredes videre:

Nr 2 - Gangbro mellom Tangen og Høivold brygge
Nr 14 - Gang- og sykkelbro over Kjosdalen,
Nr 23 - Dalane – Baneheia, lokk over jernbanen
Nr 27/ 28 - 18/2,12,290 Gangdalen - Egsskogen
Nr 34 - 27/6 Støleheia –Eptevann
Nr 35 - 33/408 Torridalsveien
Nr 36 - 33/9 Sødal
Nr 37 - 66/97,98 og 40/8 ved Sødal – Nedre Jegersbergvann
Nr 39 - 36/1 Fagerholt/Gilsvann
Nr 43 - 116/1,4,6 Justlia
Nr 45 - 106/4,5 Foss i Tveit
Nr 46 - 110/52,64 m.fl Tveit
Nr 48 - 112/18, Tveit
Nr 53 - Dyreparken – Vesvann
Nr 54 - Dvergsnesveien 10
Nr 57 - Kystveien 164- Sønningholmen
Nr 58 - 78/28 øst for Benestad
Nr 59,60,61- Enkeltområder i Frikstadorrådet

Ad kap. 7.2 – Hovedfaser i planprosessen:

I forslag til planprogram er det vist 4 hovedfaser i planarbeidet.

Første fase avsluttes med bystyrebehandling av dette planprogrammet.

Andre fase – som innebærer utarbeidelse av høringsforslag av selve kommuneplanen inklusivt medvirkning i planprosessen var tenkt avsluttet i juni 2009. Arbeidet med arealdelen av kommuneplanen – som er den mest omfattende del av revisjonsarbeidet – er avhengig av de føringene arealprosjektet i ATP-regi kommer fram til. Ny tekst: Planprogrammet forutsetter at utredning av utbyggingsretninger skjer i arealplan for Kristiansandsregionen og konkretiseres i kommuneplan. Ny forutsetning i arealprosjektet er bruk av ny regional trafikkmodell som etableres av Statens Vegvesen. Dette medfører utsatt framdrift for arealprosjektet.

Tredje fase – høringsfasen blir da tilsvarende utsatt fra oktober 2009 til januar 2010.

Fjerde fase – som er endelig bearbeiding av planen og framlegging til politisk behandling – blir tilsvarende utsatt til april 2010.

Rådmannen anbefaler:

Ferdigstillelse av kommuneplanen utsettes fra februar 2010 til april 2010 for å sikre sam-handlingen mellom arealprosjektet i ATP-regi og kommuneplanen.

Ad kap. 7.3: - Informasjon, medvirkning og politisk involvering:

I høringsfasen er det avholdt åpent møte i Byhallen, møte i Regionalt planforum (forum for regionale planmyndigheter) og temamøte i bystyret med særlig fokus på klimautfordringer. Alle hovedutvalgene får saken til uttalelse i uke 46.

Bystyrets temamøte.

I bystyrets temamøte 17.09.08 ble det gitt gruppevis innspill til problemstillingen: "Hvordan bør kommunen disponere arealene for å realisere kommuneplanens satsingsområder?" Referat fra møtet – redigert etter satsingsområde - er vedlagt som trykt vedlegg. De aller fleste momentene tas inn i de ulike ressursgruppene for videre vurdering i arbeidet med arealplanen. Noen kommenteres nedenfor:

Landsdelsenter og regional utvikling:

- Kulturbasert næring og turisme i Kvadraturens sør-vestre del oversendes til vurdering i revisjonsarbeidet av Kvadraturplanen.
- Når det gjelder monorail eller skinnegående kollektivsystem er dette ikke forutsatt vurdert i planprogrammet. Rådmannen anbefaler at vurdering av dette håndteres som egen sak med tanke på innarbeidelse ved neste kommuneplanrevisjon. Arbeidet bør starte med en vurdering der også superbuss inngår som et alternativ.

Vekst og verdiskaping:

- Bro over Ålefjærfjorden og sikring av arealer i Tveit/Ålefjær langs ny omkjøringsvei er avhengig av anbefalt løsning i arealprosjektet for Knutepunktet.
- Borgeheia/Kjevikeia, Utbyggingsretningene Sørlandsparken - Kjevik og Kjevik-Vennesla vurderes i ATP. Borgeheia ligger nord for Kjevik og er ikke en del av aksene mellom Kjevik og Sørlandsparken. Å oppnå en sammenhengende vekstkorridor her i tråd med prinsippet om samordnet areal- og transportplanlegging mellom Kjevikeia og Vennesla kan pga terrengforhold synes lite realistisk. Det dreier seg trolig mer om en transportkorridor.
- Dyreparken/Vesvann se kommentarer til innspill til arealdelen foran.

Levekår og livskvalitet:

- Flere lavgolvsbusser, luftstrekk ned i jord og trekkbåt mellom fastlandet og Stokken kan best vurderes som konkrete, isolerte tiltak uten behandling i kommuneplansammenheng.
- Båtmetro anbefales ikke vurdert fordi forslaget er vurdert tidligere og avvist på grunn av høye driftskostnader, store utslipp og lite passasjergrunnlag.

Bærekraftig utvikling:

- Planprogrammet er anbefalt utvidet ved en anbefaling om at gjeldende plan for gang- og sykkelvei vurderes justert. Hovedstrukturen innarbeides i kommuneplanen (se foran).

Vedlegg 2

Innspill til planarbeidet vil i hovedsak bli vurdert ved utarbeidelse av planforslaget. Enkelte innspill som i strid med overordna prinsipp eller som grundig vurdert tidligere og foreslås ikke vurdert og utredet ved utarbeidelse av planforslaget. En del uttaleser som er i samsvar med planprogrammet er ikke kommentert særskilt.

Avsender Doknr i sak 200707361, dato	Uttalelse til planprogram og innspill til planarbeidet	Administrasjonens merknader og anbefaling.
Offentlige		
1. Aust-Agder fylkeskommune Dok 35, 130809	Ingen merknader	
2. Vest-Agder fylkeskommune Dok 85, 19092008	<p>Uttalelsen nedenfor er gitt administrativt. Fylkestinget har gitt sin tilslutning til den i møte 21.-22.10.08.</p> <p>Uttalelse til planprogram</p> <p>Planprogrammet omfatter i stor grad problemstillinger som fylkeskommunen mener er viktige. Særlig utfordring å koordinere mot parallelle prosesser.</p> <ul style="list-style-type: none">•Anbefaler at det utarbeides samlet gang- og sykkelveitredning og at det utredes gangbro mellom Tangen og Høivold brygge. <p>Innspill samfunnsdel</p> <ul style="list-style-type: none">•Kristiansand skårer lavt på ulike levekårsindekser. Det anbefales at kommunen avklarer årsakene til dette og utarbeider handlingsprogram for å møte utfordringene.•Anbefaler at kommunen videreutvikler Kristiansand som kulturby og vertskapskommune for kunst og kultur. <p>Arealinnspill</p> <ul style="list-style-type: none">•Det er en utfordring å bevare og videreutvikle landsdelens konkurransefortrinn mht klima og kystsonen. Sikre strandsonen, spesielt landfaste arealer for allmennheten•Foreslår miljørevisjon av eldre planer og politikk for innløsning av hytter i 100-metersbeltet.•Positivt med videreføring av badebåtordning, småbåthavner bør anlegges med offentlige båtutsettingsplasser. Parkeringsplasser og anlegg bør lokaliseres utenom 100-metersbeltet, småbåthavner bør samlokaliseres. Inviterer Kristiansand og Søgne til utredning om småbåthavner også for innbyggere i regionen for øvrig.•Markaområdet må videreføres med sammenhengende og entydig avgrensning. Forutsetter at det ikke åpnes for bygging i marka. Viktig å	<ul style="list-style-type: none">•Planprogrammet justeres slik: 5.4.2 – Samferdsel: Byutviklingsstyret vedtok plan for gang- og sykkelvegsystemet 08.03.07. Hovednett for gang- og sykkelveier vurderes justert og vurderes innarbeidet på plankartet eller et temakart.•Gangbro mellom Tangen og Høivold brygge har vært vurdert tidligere og ble forlatt bl.a pga problemene med seilingshøyde. Forslag: Tas ikke opp ved denne revisjonen, dvs utredning av gangbro legges ikke inn i planprogrammet.•Videreutvikling av Kristiansand som kulturby og regionalt kultursenter, og tilrettelegging for at kunst, kultur, reiseliv og opplevelse utnyttes som basis for vekst og verdiskapning tydeliggjøres i planens kap. 5.2.1 og 5.2.2.•Det er ikke behov for nye utredninger om levekår. Dette har stort fokus i gjeldende kommuneplan og handlingsplan.•Arealinnspillene vurderes ved utarbeidelse av forslag til plankart med bestemmelser.•Avklaring av forhold til eldre planer inngår i planprogrammet.•Småbåthavnproblematikk er tema i planarbeidet. Dialog med fylkeskommunen tas opp underveis. <ul style="list-style-type: none">•Entydig og sammenhengende markagrensning er et mål i kommuneplanen. Kyststien er vist i dagens kommuneplan og vil

Avsender Doknr i sak 200707361, dato	Uttalelse til planprogram og innspill til planarbeidet	Administrasjonens merknader og anbefaling.
	<p>sikre uteområder for skoler og barnehager og sammenhengende kyststi. Vil vurdere innsigelse dersom det legges opp til utbygging i strid med nasjonale og regionale friluftsinnteresser.</p> <ul style="list-style-type: none"> •Anbefaler retningslinjer/bestemmelser for fortetting. Eksisterende næringsområder ikke må omdisponeres, arealøkonomisering og høy utnyttelse må vektlegges. •Landbruksarealene i Tveit må ivaretas og verdifulle landbruk- og kulturlandskapsområde i Kjosdalen, Strømme og Timenessletta bør sikres. •Områdene rundt Eg sykehus bør forbeholdes sykehuset og relaterte tjenester. •Bygg og anlegg med verne eller bevaringsverdi bør avmerkes på plankartet. 	<p>foreslås videreført i ny plan.</p> <ul style="list-style-type: none"> • Bystyret vedtok retningslinjer for fortetting i 1997. Et arbeid med strøksanalyse og fortetting pågår nå. Det kan gi grunnlag for nye retningslinjer. •Landbrukseiendommer og verdifull landbruks- og kulturlandskap utredes i Arealprosjektet for Kristiansandsregionen og vurderes innarbeidet i kommuneplanens arealdel. •Det foreligger reguleringsplan for sykehusområdet og Egsjordene. Den bør fortsatt gjelde, målet med den var nettopp å ivareta bla sykehusets interesser
<p>3. Fylkesmannen i Vest-Agder Dok 80,19092008</p>	<p>Uttalelse til planprogram Samfunnsavdelingen uttaler at planprogrammet er et godt grunnlag for arbeidet med risiko og sårbarhet (ROS).</p> <p>Arealinnspill <u>Miljøvern</u>avdelingen: vil ha spesielt fokus på</p> <ul style="list-style-type: none"> •strandsonen, •biologisk mangfold og grønnstruktur, •friluftsliv, •samordnet areal- og transportplanlegging/klimahensyn. •Foreslår prioritering av funksjoner som <u>må</u> ligge ved sjøen, forutsetter at arealpolitikk om ikke å tillate nye hytter i strandsonen videreføres. •Revidering av eldre planer som åpner for bygging i strandsonen, eller at kommuneplanen overstyrer eldre planer. •Sikring av biologisk mangfold bør være tema i planen, forutsetter at naturbasene legges til grunn ved planlegging. •Utbygging i strandsone, småbåthavner og brygger er trussel mot biologisk mangfold i sjø. •Viktig å ivareta grønnstruktur langs vann og vassdrag. Sikring av områder for friluftsliv i byen, ved barnehager og skoler og strandsonen må prioriteres. •Kommunen må se arealplanleggingen i regional perspektiv, nødvendig med 	<ul style="list-style-type: none"> •Nødvendige utredninger ligger inne i forslag til planprogram. •Innspillene vurderes ved utarbeidelse av planforslag. •Biologisk mangfold er tema i planen. Det foreligger dokumentasjon for store deler av kommunens areal. Det vil bli foretatt tilleggskartlegging innenfor prioriterte områder som del av planarbeidet. Naturbasen ligger tilgjengelig for kommunens saksbehandlere og på internett. Naturbasen brukes i den løpende arealforvaltning. •Rekreasjon og beskrivelse av vassdragskvaliteter er eget tema i planarbeidet. Gjeldende plankrav i 100 metersbeltet for

Avsender Doknr i sak 200707361, dato	Uttalelse til planprogram og innspill til planarbeidet	Administrasjonens merknader og anbefaling.
	<p>høy utnyttelse i utbyggingsområder, men fortetting må ikke gå utover bomiljøet. Handel og arbeidsplasser bør lokaliseres i sentrumsområder og kollektivknutepunkt.</p> <ul style="list-style-type: none"> • Plankartet bør skille mellom ulike arealformål og udisponerte (hvite) områder bør avklares. <p><u>Landbruksavdelingen:</u></p> <ul style="list-style-type: none"> • Mål: omdisponering av verdifulle jordressurser halveres og verdifullt kulturlandskap skal være dokumentert ha særskilt forvaltning innen 2010. Jordbruksarealene i Tveit har regional verdi. Viktig å beholde bynært landbruk og kulturlandskap. Fylkeslandbruksstyret har i møte 16.10.2008 uttalt at planprogrammet er et godt grunnlag for planarbeidet, at det er viktig at en ser arealforvaltningen i et regionalt perspektiv og at det er viktig å beholde bynært landbruk. 	<p>vassdrag vurderes videreført og vil sikre grønnstrukturen i forbindelse med vassdrag.</p> <ul style="list-style-type: none"> • Fokus på sikring og bruk av dyrkbar mark. Her er utfordringene store i by i vekst. Ved utarbeidelse av planforslag avveies jordbruksinteressene avveies mot ATP -samordnet areal og transportplanlegging
4. Statens vegvesen Dok 51 18092008	<p>Uttalelse til planprogram</p> <ul style="list-style-type: none"> • Planprogrammet bør omfatte hovednett for gang-/sykkelveger. Gangbro mellom Tangen og Høyvold brygge bør utredes <p>Arealinnspill</p> <ul style="list-style-type: none"> • Vektlegger korridorer for framtidige hovedveier. • Gang- og sykkelveier kan innarbeides som delplan/temaplan. I ny plan bør byggeområder differensieres. 	<ul style="list-style-type: none"> • Se forslag til nytt pkt under 5.4.2 – Samferdsel.
5. ROM eiendom, NSBs eiendomsselskap Dok 34, 040809	<p>Arealinnspill</p> <ul style="list-style-type: none"> • Klimautfordringene tilsier en langsiktig plan for ny boligetablering. Kommunen bør være kritisk til etablering av tilfeldige boligområder som ikke kan betjenes effektivt av kollektivtrafikk. Kontorarbeidsplasser bør mht kollektivdekning konsentreres til byens sentrum. • Ønsker et planforum mellom kommunene, jernbaneverket og NSB/ROM som kan jobbe et nytt bosettingsmønster opp mot dagens jernbanetrase, jf satsningen i Songdalen. 	<ul style="list-style-type: none"> • Overordna utbyggingsmønster, herunder utbygging i tilknytning til eksisterende jernbanenett, utredes i Arealplan for Kristiansandsregionen. Dette er ivaretatt i forslag til planprogram. Plansamarbeidet som ROM ønsker er dekket i dette samarbeidet.
6. Jernbaneverket Dok 82, 25092008	<p>Arealinnspill</p> <p>Med bakgrunn i målsettingene om reduserte klimautslipp og bilbruk er det ønske om å sette fokus på alternative løsninger for transport. Ber om at det utredes mulighet for bedre utnyttelse av dagens jernbaneinfrastruktur og aktiv utbyggingspolitikk langs</p>	<ul style="list-style-type: none"> • Se merknad over

Avsender Doknr i sak 200707361, dato	Uttalelse til planprogram og innspill til planarbeidet	Administrasjonens merknader og anbefaling.
	jernbanetraseene. Vektlegger Kristiansand havn og Langemyr godssentral. Viktig av jernbanelinjer sine arealer beholdes som jernbaneformål.	
7. Forsvaret Dok 43 16092008	Arealinnspill Foresvarets eiendommer og interesseområder til forsvarsformål, jf ny pbl.	<ul style="list-style-type: none"> • Innspillet innebærer ingen endringer av planprogrammet. • Planformål på forsvarsets eiendommer vurderes ved utarbeidelse av planforslag.
8. NVE Dok 66, 19092008	Arealinnspill Viser til NVEs retningslinjer for planlegging og utbygging i fareområder langs vassdrag (1/2008). <ul style="list-style-type: none"> • Flom, ny bebyggelse skal ha sikkerhet jf 200-årsflom. 200-årsflommen er kartlagt for Otra, Mosby. Fareområder merkes på plankartet og eventuelle avbøtende tiltak ivaretas i bestemmelsene. Positivt at kommunen vurderer åpning av lukka bekker. Foreslår at vannveier, også de som er lukka, markeres i plankartet. • Skred, potensial for kvikkleireskred må avklares, jf kvikkmasser bl.a langs Otra og innarbeides i plankart og bestemmelser. • Klimaendringer krever økt oppmerksomhet på flom og skred. For Kristiansand er også økt havnivå en utfordring., viser til ekstremværanalyse, NVE dok 11/2000 • Vassdragsmiljø, bredde på vegetasjonsbelte bør gis bestemmelser, Ånavassdraget verna vassdrag • Energianlegg – overføringsanlegg over 22kV skal vises på plankartet som viktige ledd i kommunikasjonssystemet 	<ul style="list-style-type: none"> • Innspillene vurderes ved utarbeidelse av planforslag. Nødvendige utredninger ligger inne i forslag til planprogram. Potensielle kvikkleireområder vurderes som en del av tema skred. • Revisjonsarbeidet har fokus på den blågrønne strukturen. Plankrav i 100-metersbeltet for vassdrag vurderes videreført.
9. Kystverket Dok 55, 17092008	Uttalelse til planprogram/ Innspill til samfunnsdelen <ul style="list-style-type: none"> • Viser til Kristiansand havns betydning i nasjonal og internasjonal sammenheng. Det er viktig å utvikle havnene og terminalene som knutepunkt mellom ulike transportformer og sikre intermodalitet. • Nasjonal transportplan er uteglemt 2.1 Nasjonale føringer Arealinnspill <ul style="list-style-type: none"> • Svært positivt at sjøarealene gis økt fokus. Gir innspill på konkrete forhold (kaier, farleder, navigasjonsområder, ankerplasser mv) som må vurderes i planarbeidet og momenter ved lokalisering av områder for akvakultur. Ber kommunen benytte sjøkart (9 og 459) og den norske los i planarbeidet. 	<ul style="list-style-type: none"> • Planprogrammet justeres slik: 2.1 – Nasjonale føringer: Nasjonal transportplan. • Innspillene vurderes ved utarbeidelse av planforslag. Tydeliggjøring av havnas betydning for regional utvikling og vekst og verdiskapning tas med i kap. 5.2.1 og 5.2.2. Arealkonsekvenser vurderes i arealdelen og i Kvadraturplanen.

Avsender Doknr i sak 200707361, dato	Uttalelse til planprogram og innspill til planarbeidet	Administrasjonens merknader og anbefaling.
10. Fiskeridirektoratet Dok 83, 24092008	<p>Arealinnspill</p> <ul style="list-style-type: none"> • Kystsonen langs Skagerakskysten er verdifull og sårbar. Småbåthavner, bryggeanlegg og kunstige strender medfører inngrep som kan være negativt for naturmiljøet. Ål, hummer og kysttorsk inngår i norsk rødliste 2006 over utryddingstrua arter. Tiltak som innebærer inngrep i gyte- og oppvekstområder for fisk og skalldyr, (ålegress og bløtbunnsområder) må begrenses. Småbåthavner må plasseres der de får minst innvirkning på miljøet og bør samles i større anlegg. • Arealformål på sjø i kystzoneplanen er gjennomgått. Disse er i hovedsak fortsatt gjeldene og bør opprettholdes, men suppleres og utvides til å omfatte alle sjøarealene i kommunen. Pågående kartlegging av naturtyper, biologisk mangfold i sjø må vektlegges. Områder der det ikke er aktuelt å utelukke arealkategorier bør avsettes som "NFFFA" (natur-ferdsel,-fiske,friluftsliv- og akvakulturområder) 	<ul style="list-style-type: none"> • Nødvendige utredninger ligger inne i forslag til planprogram. • Innspillene vurderes ved utarbeidelse av planforslag. • Viktige biologiske registreringer innlemmes i naturbasen og legges til grunn for planarbeidet i kommuneplan og senere i detaljplan.
11. Søgne kommune Dok 32, 300608	<p>Arealinnspill</p> <ul style="list-style-type: none"> • Gang- og sykkelvei til Romsvika/ Hellevika • Regional strandsettingsplass • Videreføre arealbruk i flerbruksplan Rossevann • Samordning av regler for bygging i kystsonen, f.eks maks bebyggelse på fritidseiendommer, størrelse på uthus, høyde springflo på ny bebyggelse 	<ul style="list-style-type: none"> • Innspillene vurderes ved utarbeidelse av planforslag. • Gang- og sykkelvei: Se merknad vedrørende nytt pkt i planprogrammet 5.4.2 – Samferdsel • Kystverket har satt i gang arbeid med å forhåndsvurdere nye nødhavnlokaliteter. Arealene vurderes innarbeides i arealdelen. Det settes ikke i gang egen utredning som del av kommuneplanarbeidet. • Flerbruksplan for området som legges til grunn for revisjonsarbeidet. • Samordning av kystsonepolitikken vurderes i arbeidet med planbestemmelser.
12. Kristiansand kirkelige fellesråd Dok 45 17092008	<p>Innspill samfunnsdel</p> <p>Kommunen bør bygge videre på menighetens diakonarbeid som ressurs ved valg av målrettede tiltak i forhold til grupper med levekårsproblemer. Nye utb.omr. og økt boligbygging vil være en utfordring for kirken mht bemanning, driftsmidler.</p> <p>Arealinnspill</p> <p>Nye utbyggingsområder kan utløse</p>	<ul style="list-style-type: none"> • Samarbeid med menigheten og andre organisasjoner om tiltak i forhold til grupper med levekårsproblemer vurderes under satsingsområde "Levekår og livskvalitet". • Driftsmidler til menighetenes arbeid er ikke et kommuneplanspørsmål. • Kapasitet på kirkelige bygg vurderes under punkt 5.4.5 Kommunal infrastruktur og

Avsender Doknr i sak 200707361, dato	Uttalelse til planprogram og innspill til planarbeidet	Administrasjonens merknader og anbefaling.
	behov for nye kirkelige bygninger /kombinasjon nærmiljøhus	tekniske anlegg. Det er ikke behov for endringer i planprogrammet.
13. Den Norske kirke Dok 70, 18092008 Vel	Slutter seg til uttalelse fra Krs kirkelige fellesråd	Se over
14. Bråvann vel Dok 19, 020508	Arealinnspill • Ønsker vurdert gang- og sykkelbro over Kjosdalen evt med åpning for utrykningskjøretøy og buss. Beskriver dagens situasjon i forhold til Miljøverndepartementes og DNS uttalelser mht kø på Vågsbygdveien, trafiksikkerhet Langenesveien/ Vågsbygdveien, busstilbud og gang/sykkelforbindelse.	<ul style="list-style-type: none"> • Anbefales ikke utredet. • Bro over Kjosdalen ble avklart ved behandling i Miljøverndepartementet ved førrige revisjon av kommuneplanen.
15. Presteheia vel Dok 27, 140608	Arealinnspill • Større forutsigbarhet og rekkefølge på utbygging i fremtidige utbyggingsprosjekt enn det har vært på Presteheia. Ber om at feltene O2 og O4 i reg. plan blir stilt i bero inntil fremtidige behov er avklart. Ber om at boliger for spesielle grupper blir regulert inn når nye områder planlegges. • Friluftsområde Jegersberg ønskes forvaltet i samsvar med flerbruksplan,. Markagrensa fastlegges ved Gimlemoen/Prestebekken. • Merknader om veibreder og parkeringsdekning. 2 p. plasser pr husstand bør være norm.	<ul style="list-style-type: none"> • Innspillene vurderes ved utarbeidelse av planforslag. Nødvendige utredninger ligger inne i forslag til planprogram. • Boliger for personer med særlige behov inngår i utredninger under tema bolig. Gjennomføring av reguleringsplan for Presteheia er ikke et kommuneplanspørsmål. • Flerbruksplan for Jegersbergområdet er vedtatt lagt til grunn for forvaltning av området. Markagrensen er detaljert i kommunedelplan for Lund. • Vegnormalen og parkeringsvedtektene er under revisjon. Parkeringspolitikken bli innarbeidet som bestemmelser til kommuneplan.
16. Skaugo Vel Dok 41, 04092008	<ul style="list-style-type: none"> • Busstilbud er viktig også for framtiden. Arealinnspill <ul style="list-style-type: none"> • Det må avsette framtidig g/svei langs Torridalsveiens østside. • Grøntdrag mellom Otra og Jegersberg må opprettholdes. • Markagrensa må opprettholdes • Ønsker grendehus og eventuelt idrettsanlegg på "Stor- Sødal". • Friområder beholdes som kommunale • Otra, elvepromenade og, båtplasser • Skaugo Hageby med sin lufteige struktur ansees som ferdig utbygd, • Avsatt skoletomt på Sødal må oppretholdes for framtida 	<ul style="list-style-type: none"> • Kommuneplanen skal legge forholdene til rette for god kollektivdekning. Gjennomføring mht busstilbud ligger til AKT (Agder kollektivtrafikk) • Innspillene vurderes ved utarbeidelse av planforslag. Nødvendige utredninger ligger inne i forslag til planprogram.
17. Randøya vel Dok 67, udatert,	Innspill samfunnsdel • Ønsker en utredning om hvordan	• Innspillene vedrørende drift (skyssebåt) og vedlikehold ligger

Avsender Doknr i sak 200707361, dato	Uttalelse til planprogram og innspill til planarbeidet	Administrasjonens merknader og anbefaling.
mottatt 21092008	<p>lokalmiljøet kan bestå</p> <ul style="list-style-type: none"> • Skyssebåt - videre drift av er avgjørende, fylkeskommunen foreslår årlig kutt i driftsstøtte, • Kongshavn – Økt arealpress som følge av økt aktivitet på Haraldvigen og friområde Østre Randøya. Det er for få parkeringsplasser for fastboende og busstilbudet er redusert. Vedlikehold av brygger og sikkerhet er fordårlig. <p>Arealinnspill</p> <ul style="list-style-type: none"> • Ønsker boligbygging i lokalmiljø med bevaringsverdi. Har forståelse for at kravene er strenge, men de må ikke hindre ny bosetting. 	<p>(brygger) utenfor det som kommuneplanen skal løse.</p> <ul style="list-style-type: none"> • Øvrige innspillene vurderes ved utarbeidelse av planforslaget. Arealdisponering innenfor områder avsatt til lokalmiljø med bevaringsverdi er særskilt tema i planen. Det foreslås ikke å utvide temaet til også å utrede hvordan lokalsamfunnene skal bestå. • Det er inngått avtale om areal for utvidelse av turparkering, men dette er ikke kommuneplantema.
18. Justvik vel Dok 72, 18092008	<p>Arealinnspill</p> <ul style="list-style-type: none"> • Foreslår området Grovann – Hemmingvann som LNF-området med særlig høy verdi og utvidelse av marka og ny lysløype. • Positiv til boligfortetting mellom Kvernhushøia og rv 452, (116/4 Justvik), men uteareal for skolen må sikres. • Ønsker sykkelforbindelse Dalsvei – Gill og kyststi Fagerholt-Ålefjær. • Trafikksikkerhet Justvik skole må settes på dagsorden og rv 452 må få gang- og sykkelvei på strekningen Grostølveien - Jernesheia • Båthavna må få utvidet landareal for marina og næringsvirksomhet. 	<ul style="list-style-type: none"> • Innspillene vurderes ved utarbeidelse av planforslaget. Utløser ikke behov for nye utredninger. Vedrørende gang- og sykkelvei se forslag om tillegg til pkt 5.4.2 Samferdsel. Vedrørende fortetting se merknader til innspill om 116/4 Justvik nedenfor.
Private		
19. Torleif Repstad Dok 36, 260808	<p>Arealinnspill Korvettveien 52, Voiebyen til boligformål</p>	<ul style="list-style-type: none"> • Innspillet vurderes ved utarbeidelse av planforslag. Området er vurdert å ha et utbyggingspotensiale i Egnethetsvurdering for boligfortetting fra 1999. Byutviklingsstyret frarådd i sak 364/06 at området ble tatt opp til regulering. Vedtaket var begrunnet i gjeldende planstatus (regulert friområde, LNF-område) dyreliv, friluftsliv og trafikksituasjonen på Vågsbygdveien. Utløser behov for kartlegging av biomangfold.

Avsender Doknr i sak 200707361, dato	Uttalelse til planprogram og innspill til planarbeidet	Administrasjonens merknader og anbefaling.
20. Elkem Fiskaa Dok 86, 01102008	Innspill samfunnsdel Elkem har behov for: <ul style="list-style-type: none"> • Økt samspill med UIA og kommunen i rekruttering av arbeidskraft, • lokale bedrifter og industriservice i regionen, • pilotanlegg i nærhet til forsknings og operatørvirksomhet Arealinnspill <ul style="list-style-type: none"> • ny Vågsbygdvei, • arealtilgang og nye kontorbygg mot Vågsbygdveien, • utbygging Kjøholmen, ekspansjonsmuligheter Lumber, økt plass til råvarelager, dypvannskai 	<ul style="list-style-type: none"> • Innspillet vurderes ved utarbeidelse av planforslag. Utløser ikke behov for nye utredninger, men underbygger viktigheten av det som er tatt med som arbeidsoppgaver under pkt 5.2.2 – å trekke til seg kompetansearbeidskraft.
21. Erik Geelmuyden, Asplan Viak Dok 57, 17092008	Arealinnspill Borheia LNF til byggeområde, boligformål. Begrunnet i forhold til planprogrammets målsettinger.	<ul style="list-style-type: none"> • Området vurderes og utredes til næringsformål ved utarbeidelse av planforslag. Området er tidligere vurdert til boligformål, men ble tatt ut av kommuneplanen pga store høydeforskjeller og vanskelig kollektivdekning. Utløser behov for kartlegging av biomangfold.
22. Block Watne Dok 73, 19092009	Arealinnspill Borheia	Se over
23. John-Erik Aadland Dok 77, udatert mottatt 24092008	Arealinnspill <ul style="list-style-type: none"> • Dalane- Baneheia, forslår vestskråningen av Baneheia fra NSB-anlegget på Krossen til Storheia endret fra friareal til boligbygging og lokk over jernbanen fra NSB-verksted til jernstøperiet. 	<ul style="list-style-type: none"> • Området anbefales ikke utredet og vurdert til boligformål. Løsningsalternativer er dyre og krever mange boliger. Dette vil legge et stort press på Baneheias vestsida. Baneheia har i dag en grei og akseptert avgrensning.
24. Siv ing Hertzberg Dok 63, 19092008	Arealinnspill <ul style="list-style-type: none"> • Det må tas inn forpliktende opplegg for utviklingen av områdesenter på Grim. Kommuneplanen må legge rammer for at området mellom Dueknipen, Ravndalen og Baneheia får nye/oppdaterte reguleringsplaner. • Innspill til Kvadraturplanen- gatebruk. 	<ul style="list-style-type: none"> • Innspillet vurderes ved utarbeidelse av planforslag. Utløser ikke behov for nye utredninger. Områdesentrenes innhold skal vurderes i planarbeidet. Grim torver er regulert, men ikke gjennomført. Oppstart av ny privat reguleringsplan i området er i tidlig fase. Eventuell utvidelse eller revisjon av reguleringsplan i kommunal regi er et spørsmål i HP-sammenheng. • Innspill vedrørende Kvadraturplanen oversendes til denne.
25. Ringknoten pukkverk Dok 4, 310508	Arealinnspill <ul style="list-style-type: none"> • Nytt uttaksområde for Ringknoten pukkverk ved Dalane industriområde. Best egna mht steinkvalitet og 	<ul style="list-style-type: none"> • Justert/alternativ lokalisering vurderes ved utarbeidelse av planforslaget. Kommunen trenger nytt areal for uttak av

Avsender Doknr i sak 200707361, dato	Uttalelse til planprogram og innspill til planarbeidet	Administrasjonens merknader og anbefaling.
	økonomi av flere undersøkte lokaliteter. Ligger innenfor marka.	gode steinmasser. Omsøkte lokalisering ligger sentralt i bymarka mellom Grotjønn og Åmliknuten/ Krogvann i marka. Pukkverk i dette området vil være i sterk konflikt med friluftslivsinteresser opp mot Gråmannen og bør sannsynligvis ikke innarbeides i planforslaget som omsøkt. Det foreslås følgende tillegg til planprogrammet kap 5.4.3. Næring: Lokalisering av nytt pukkverk utredes.
26. Asplan Viak Dok 4 og 71, 180908	Arealinnspill • Nytt uttaksområde for Ringknuten pukkverk ved Dalane industriområde	Se over
27. Myhre&Johnsen Dok 64, 19092008	Arealinnspill • 18/2,12,290 Gangdalen - Egsskogen, LNF til byggeområde	• Området anbefales ikke utredet og vurdert til boligformål Arealet ble grundig vurdert og befart ved siste kommuneplanrevisjon. Arealet er en naturlig nordlig avgrensning av Baneheia / Egsskogen.
28. Jørg Brøvig Dok 79, 20092008	Arealinnspill • 18/12 sør for Gangdalen fra LNF til bolig	Se over
29. Myhre&Johnsen Dok 49, 17092008	Arealinnspill • 18/14 Strai LNF til boligområde mener grensen for området med jordbruksinteresser er avgrenset feil. Området ligger lags hovedferdselsåren mot Vennesla og vil styrke Strai som senterområde.	• Innspillet vurderes ved utarbeidelse av planforslag. Må sees i sammenheng med heltrukken markagrense og opprettholdelse av landbruksdrift og kulturlandskap i kommunen.
30. Anne Mette Jacobsen og Bjørn Kr. Hansen Dok 40,090908	Arealinnspill 20/11, Kuliaveien til bolig eller LNF med bestemmelser om spredt boligbygging	• Innspill vurderes ved utarbeidelse av planforslag. Utbyggingsretningene Mosby/ Vennesla vurderes i Arealplan for Kristiansandsregionen. Utløser behov for kartlegging av biomangfold.
31. Erik Langeland Dok 44, 17092008	Arealinnspill 20/6,7,18 mfl, Aukland, Torridal LNF til boligområde	• Innspill vurderes ved utarbeidelse av planforslag. Utbyggingsretningene Mosby/ Vennesla vurderes i Arealplan for Kristiansandsregionen. Utløser behov for kartlegging av biomangfold.
32. Per Otto Bakken Dok 7, 181207	Arealinnspill 27/122, Lillefjell, Mosby LNF til Boligformål	• Innspillet vurderes ved utarbeidelse av planforslag. Utbyggingsretningene Mosby vurderes i Arealplan for Kristiansandsregionen. Arealet ligger i tilknytning til eksisterende boligområde, Lillefjell terrasse.
33. Jacob Bakka pva Per Otto Bakken	Arealinnspill 27/122, Mosby LNF til Boligformål.	Se over

Avsender Doknr i sak 200707361, dato	Uttalelse til planprogram og innspill til planarbeidet	Administrasjonens merknader og anbefaling.
Dok 48 17092008	Restareal ikke regningsvarende som landbrukseiendom. Ca 7 da.	
34. Ludvik Ilebekk Dok 78, 24092008	Arealinnspill 27/6- v/ Støleheia – Eptevann fra LNF- område til byggeområde for næring og bolig. Knutepunkt i regionen Mosby- Øvrebø- Vennesla. Regional bussknutepunkt. God infrastruktur, attraktive tomter.	•Området anbefales ikke utredet til utbyggingsformål. Området er i strid med overordnede lokaliseringsprinsipper om samordnet areal og transportplanlegging.
35. Bygg&eiendom Dok 3, 240907	Arealinnspill Bygeområde -33/408 Torridalsveien	•Området anbefales ikke utredet til utbyggingsformål. Deler av eiendommen er regulert til naturvernområde i plan for Otra. og ligger innenfor markagrensa. Utbygging i området og er ikke i samsvar med prinsippene om samordnet areal og transportplanlegging.
36. Bernt Vilhelm Tellefsen Dok 65, 17092008	Arealinnspill 33/9 Sødal, ønsker eiendommen endret fra LNF til boligområde	•Området anbefales ikke utredet og vurdert til boligformål Området ligger innenfor markagrensa til Jegersberg/Skråstadheia i kommunedelplan for Lund. Spørsmålet om endring til boligformål er tidligere vurdert i kdp Lund og flerbruksplan Jegersberg- Skråstad. Arealene ligger eksponert til og utgjør viktige landskapselementer. .
37. John-Erik Aadland Dok 77, udatert mottatt 24092008	33/97,98 og 40/8 ved Sødal - Nedre Jegersbergvann. LNF til boligerbebyggelse, studentboliger/boliger for unge i etableringsfasen.	•Området anbefales ikke utredet til utbyggingsformål. Arealet ble avklart i ligger innenfor marka og er avsatt som friområde Kommunedelplan for Lund.
38. Erik Geelmuyden Dok 58, 17092008	Arealinnspill Bleget/Fagerholt utvidelse av næringsområde.	•Innspillet vurderes ved utarbeidelse av planforslag. Utløser ikke behov for nye utredninger
39. Block Watne Dok 74, 19092008	Arealinnspill 36/1 Fagerholt/Gilsvann – LNF-område til boligområder og grøntområde. Sikring av grøntarealer rundt lysløypa ved Stitjønn kulturlandskap og 100- metersbeltet mot Gilsvann. Ønsker boligområde med god tilgang til grøntområder, aksene Justvik/Ålefjær.	•Området anbefales ikke og anbefales ikke utredet og vurdert til boligformål. Arealet ligger innefor markagrensa på grensen mot Lindtjønn. Dette er et sentralt grøntområde for bebyggelsen på Gimlekollen og Justneshalvøya.
40. KOB Dok 42,120908	Arealinnspill 116/4 Justvik, LNF til boligområde	•Området vurderes ved utarbeidelse av planforslag Utbyggingsretning Justvik vurderes i Arealplan for Kristiansandsregionen. Området ligger i tilknytning til eksisterende utbyggingsområder og. Utløser behov for kartlegging av biomangfold. Sees i

Avsender Doknr i sak 200707361, dato	Uttalelse til planprogram og innspill til planarbeidet	Administrasjonens merknader og anbefaling.
		sammenheng med skolens behov for uteområder i et langt perspektiv.
41. Egg arkitektur Dok 21, 060508	Arealinnspill 116/4 Justvik, LNF til boligområde. Viser til KOBBS planer behandlet i byutviklingsstyret, sak 230/08	<ul style="list-style-type: none"> • Se over
42. Erik Geelmuyden Dok 59, 16092008	Arealinnspill 116/2,4,6,17,244 Dalen, Justvik Områdene ble regulert hovedsakelig til Landbruksområde i 1979. Ønsker arealet utviklet til utbyggingsområde og friområde.	<ul style="list-style-type: none"> • Innspilles utredes og vurderes ved utarbeidelse av planforslag. Utbyggingsretning Justvik vurderes i Arealplan for Kristiansandsregionen. Det meste av arealet er utbyggingsområde i gjeldende kommuneplan, mindre del er LNF-område med naturvern og friluftinteresse av særlig høy verdi.
43. Pro Nova As v/ Erik Geelmuyden Dok 69, 18092008	Arealinnspill 116/1,4,6. Grunneierne er positive dersom det er aktuelt å utvikle Justlia utbyggingsområde.	<ul style="list-style-type: none"> • Området anbefales ikke utredet til utbyggingsformål i kommende planperiode. Utbyggingsretning Justvik vurderes i Arealplan for Kristiansandsregionen. Eiendommene ligger vest for Justvik. Justvik vel foreslår utvidelse av marke og styrking av grøntinteressene i dette området
44. Arve Stokkelien v/Asplan Viak Dok 39, 020908	Arealinnspill Deler av Jærnes gård til boligformål. Gården har pga størrelse ikke tilstrekkelig næringsgrunnlag, ønsker naboer til gården og komplettering av Justvik lokalområde ved utvidelse av Jærnesheia. Variert boligstruktur, ny veiføring til gården. Småbåthavn	<ul style="list-style-type: none"> • Innspilles utredes og vurderes ved utarbeidelse av planforslag. Utbyggingsretning Justvik vurderes i Arealplan for Kristiansandsregionen. Deler av arealet ligger i tilknytning til eksisterende utbyggingsområder. Eiendommen er definert som landbrukseiendom.
45. Bent Kallhovd Dok 1, 200807	Arealinnspill Tomter på Foss i Tveit –106/4,5 (deler). LNF til boligformål 100 tomter. Ønsker å tilby boliger til de som ikke ønsker bo sentralt. Styrke området og tilrettelegging for friluftsliv. Vil selge arealet til kommunen.	<ul style="list-style-type: none"> • Området anbefales ikke utredet til boligformål. Utbyggingsretninger vurderes i Arealplan for Kristiansandsregionen. • Fossområdet ligger ikke i tilknytning til et større utbyggingsområder og er ikke i samsvar med prinsippene om samordnet areal og transportplanlegging. Jordbruksarealene i området er blant de prioriterte landbruksområdene i kommunen og i arealprosjektet.
46. De Re Se Dok 47, 15092008	Arealinnspill 110/52,64 mfl, Tveit. LNF til boligområde. Viser til behov for boliger i Tveit, nærhet	<ul style="list-style-type: none"> • Området anbefales ikke utredet til utbyggingsformål. Regulering av området ble behandlet i BUS-

Avsender Doknr i sak 200707361, dato	Uttalelse til planprogram og innspill til planarbeidet	Administrasjonens merknader og anbefaling.
	til annen infrastruktur. Viser til positiv kommunal og politisk behandling.	sak 139/08. og frarådd tatt opp til regulering. Området er i strid med overordnede lokaliseringssprinsipper om samordnet areal og transportplanlegging. Det konkrete arealet er ikke godt egnet for boligbebyggelse (støy, solforhold, terreng).
47. Corebis Dok 52,56, 18092008	<p>Uttalelse til planprogram Anbefaler høynet ambisjonsnivå. Regional tenking bør klargjøres ytterligere. Gjeldene utbyggingsstrategier med fortetting i sentrale strøk og langs bussmetro bygger på et Kristiansandsperspektiv. Kristiansand bør ta større ansvar for boligbyggingen i regionen og ligge i front mht boligbygging og næringsarealer. Vektlegger Kjevik som Knutepunkt og utbyggingsaksen Sørlandsparken-Vennesla og utb. langs Ålefjærfjorden. Demografi – ambisjonen bør være 2%vekst.</p> <p>Arealinnspill Borgheia i Tveit fra LNF til utbyggingsområde.</p>	<ul style="list-style-type: none"> • Administrasjonen mener befolkningsvekst på 2% er urealistisk. Med grunnlag i SSB's oppdaterte prognosedata og kommunens egne vurderinger er befolkningsutviklingen gjennomgått på nytt. I stedet for 1% - som angitt i forslaget til Prognosene for befolkningsutviklingen heves til 1,4% i 2009, 1,3% i årene 2010 til 2012 og 1 – 1,1% videre i prognoseperioden. • Utbyggingsretningene Sørlandsparken Kjevik og Kjevik-Vennesla vurderes i Arealplan for Kristiansandsregionen. Det bør skilles mellom aksene Sørlandsparken- Kjevik og Kjevik - Vennesla. Borgheia ligger nord for Kjevik og er ikke en del av aksene mellom Kjevik og Sørlandsparken. Strekningen Kjevik – Vennesla har et meget kupert og oppstykket terreng. Å oppnå en sammenhengende vekstkorridor her i tråd med prinsippet om samordnet areal- og transportplanlegging kan synes lite realistisk. Det dreier seg trolig mer om en transportkorridor. Deler av Borgheia ligger innenfor restreksjonsområdet rundt flyplassen både mht flystøy og høyder for innflyging. Arealene ned mot flyplassen ligger som del av de viktigste jordbruksområdene i Kristiansand. Kjevikheia er areal for forsvaret. Hovedkraftlinjene til Danmark krysser Borgheia.
48. Mads Ryen Dok 90, 20102008	<p>Arealinnspill 112/18, Tveit. Ønsker boliger, leiligheter i forbindelse med Brattvollheia. Tidligere med i kommuneplan</p>	<ul style="list-style-type: none"> • Området anbefales ikke utredet og vurdert til boligformål. Arealet er en bratt eksponert li, som vanskelig lar seg dekke med kollektivtilbud som ble grundig vurdert ved siste

Avsender Doknr i sak 200707361, dato	Uttalelse til planprogram og innspill til planarbeidet	Administrasjonens merknader og anbefaling.
49. God Driv Dok 76, 22092008	Arealinnspill Vektlegger aksene Vennesla- Ålefjær/Kjevik-Sørlandsparken og "Fjordbyscenariet" der en vesentlig del av byens og regionens vekst skjer rundt indre deler av Topdalsfjorden.	kommuneplanrevisjon. • Overordnet utbyggingsmønster vurderes i Arealplan for Kristiansandsregionen. Det bør skilles mellom aksene Sørlandsparken- Kjevik og Kjevik – Vennesla.
50. Frithjof Johan Ruud Dok 30, 230608	Uttalelse til planprogram Kjevik, planprogrammet må gi entydige prinsipielle føringer	• Planprogrammet vurderes som tilstrekkelig.
51. Åse og Gunder Ryen Dok 53, 15092008	Arealinnspill 98/1, 12 – Vil opprettholde grøntområde som i gjeldende kommuneplan Moneheia/Hamre. Jordbruket, skogbruket, kulturlandskapet og allmenne interesser bli godt ivarettat. Friarealene på Hamresanden tåler ikke mer belastning.	• Innspillet vurderes i forhold til nye utbyggingsretninger ved utarbeidelse av planforslag. Utløser ikke behov for nye utredninger.
52. Myhre&Johnsen Dok 50, 18092008	Arealinnspill 65/4 (2 parseller) Timenes, LNF til utbyggingområde. Parsell 1 ved Topdalsveien ønskes til næring og bolig. Ligger mellom Lauvåsen og Hånesområdet og har ikke nytteverdi for gårdsdriften. Parsell 2 v/ Timenesveien.	• Innspillet vurderes i et samordnet areal og transportperspektiv ved utarbeidelse av planforslag fordi arealene ligger gunstig til i utbyggingsaksen mellom E18 og Kjevik. Dette på tross av at det befører viktige kulturlandskapsområder og gode produksjonsarealer for jordbruk..
53. Multivisjon As Dok 62, 19092008	Arealinnspill Dyreparken – Vesvann. Opsjonsavtale med 15 grunneiere, ca 1730 da. Sammenhengende areal som grenser mot E 18 på begge sider av Dyreparken. Har også avtale med grunneier om 63 da øst for E-18. Formål opplevelsesbasert næring som kan forsterke Dyreparken og Kristiansand/Sørlandet som opplevelsesdestinasjon. Ønsker nær dialog med Dyreparken for å ivareta deres ekspansjonsinteresser. Er enig i behov for omfattende revisjon av kommuneplanens arealdel. Ønsker arealet innlemmet i planprosessen og konsekvensutredningen. Viser til mangel på næringsareal. Mener marka og friluftinteressene kan ivaretas i tilliggende arealer. Vektlegger aksene Kristiansand – Grimstad og behov for justering av markagrensa i Randesund/Tveit	• Området anbefales ikke utredet til utbyggingsformål. Utbyggingsretninger vurderes i Arealplan for Kristiansandsregionen. Opsjonsområdet vil redusere framtidige utviklingsmuligheter for Dyreparken. Arealene rundt Vesvann ligger innenfor markagrensa og utgjør et viktig friluftsområde for Lauvåsen. Vesvann er krisevannskilde. • Bystyret har nylig vedtatt reguleringsplan for utvidelse av Dyreparken, stort sett i samsvar med kommuneplanen. Der er hensynet til friluftinteressene og markagrensa ivaretatt.
54. Kristiansand og Omegns Huseierforening pva Hans Ackermann Dok 60, 19092008	Arealinnspill Ønsker Dvergenesveien 10, LNF til bolig, 60 eldreboliger, støyskjerming	• Området anbefales ikke utredet og vurdert til boligformål. Området er regulert til spesialområde verneverdig kulturlandskap og bygninger og er ved flere anledninger avslått omregulert til byggeområde.

Avsender Doknr i sak 200707361, dato	Uttalelse til planprogram og innspill til planarbeidet	Administrasjonens merknader og anbefaling.
55. HSH Dok 75, 18092009	Arealinnspill Ødegård, Dvergsnes, Lokalmiljø og LNF til bolig. Kanal Dvergsnesbukta-Børrevågen.	<ul style="list-style-type: none"> •Området vurderes ved utarbeiding av planforslag. Ødegård ble ønsket inn som bolig- område i -95 eller 2000-planen, men ikke imøtekommet. Lokalmiljø og kysten inngår i de som skal ha særlig fokus. Skissert utbyggingsmønster er ikke i samsvar med overordna politikk for bevaring av kystland- og kulturlandskap. Utløser ikke behov for nye utredninger
56. Hildegunn Byklum Dok 38, 270808	Arealinnspill 95/271, Fidjekilen våtmarksområde til næringsformål	<ul style="list-style-type: none"> • Innspillet vurderes ved utarbeidelse av planforslag. • Arealet er regulert til våtmarksområde i reguleringsplan av 1990. Utløser behov for kartlegging av biomangfold.
57. Torleif Andreassen Sigrid Pettersen Dok 88, 071008	Arealinnspill Kystveien 164, Sønningholmen fra LNF til byggeområde. Gammel vånigshus, tidligere omtalt som bevaringsverdig.	<ul style="list-style-type: none"> •Holmen anbefales ikke utredet til utbyggingsformål. Nye utbyggingsområder ved sjøen er ikke i samsvar med overordna politikk for kystsonen.
58. Menigheten samfunnet Dok 84, 26092008	Arealinnspill 78/28 til allmennyttig formål.	<ul style="list-style-type: none"> • Innspillet anbefales ikke utredet ved denne revisjonen.Området ligger mellom Benestadfeltet og Høvågveien. Avgrensing av Benestadfeltet mot øst ble grundig vurdert ved siste kommuneplanrevisjon. Arealet inngår i en sentral grøntkorridor.
59. Roberth Vestbø Dok 33, 130808	Arealinnspill 92/3 Frikstad LNF til boligområde	<ul style="list-style-type: none"> • Enkeltområder på Frikstad anbefales ikke vurdert ved utarbeidelse av planforslag. Utbyggingsretning Frikstad vurderes i Arealplan for Kristiansandsregionen. Området inngår i langsiktig utbyggingsstrategi. Dersom strategien opprettholdes må området planlegges samlet. Det er trolig først aktuelt ved senere kommuneplanrevisjon.
60. Sanden bygg Dok 89, 14102008	Arealinnspill 92/3 Frikstad LNF til boligområde	<ul style="list-style-type: none"> • Se over.
61. Myhre&Johnsen Dok 54, 18092008	Arealinnspill 79/4 Ønsker tidlig signal om arealbruken i Frikstadorrådet, om arealene langs hovedveien mellom Bjørnstad og Kongshavn vil inngå i framtidig utbyggingsområde. Tilbyr eiendommen til slikt formål.	<ul style="list-style-type: none"> • Se over
62. Jan Rune Nibe Dok 68, 20092008	Arealinnspill 85/8 Stangenes. Lokalmiljø og LNF, ønsker boliger for egne barn på deler av eiendommen. Beskriver biomangfold og	<ul style="list-style-type: none"> • Innspillet vurderes ved utarbeiding av planforslag. Utløser ikke behov for nye utredninger.

Avsender Doknr i sak 200707361, dato	Uttalelse til planprogram og innspill til planarbeidet	Administrasjonens merknader og anbefaling.
	gammel sjøbu	

Bystyrets temamøte 17.9.2008 – svar på gruppeoppgavene
Redigert av prosjektgruppa v/Stein Tore Sorthe, 21.10.2008

1. Bystyret vedtok i februar at kommuneplanens satsingsområder i hovedsak skal videreføres. Hvordan bør kommunen disponere arealene for å realisere disse?
 - a) **Landsdelsenter og regional utvikling**
 - Utvidelsesmulighet for UiA, områder for studentboliger, små studentlandsbyer
 - Tomt til fremtidig nytt fylkessykehus – Egsområdene avsettes til DMS
 - Arealisering ny E18
 - Småbåthavner – ta dramatiske grep
 - Båndlegge bo-/næringsområder
 - Området i Kvadraturens sydvestre del avsettes til kulturbasert næring og turisme
 - Utvidelse av metroaksen, monorail/buss Søgne – Kjevik
 - b) **Vekst og verdiskaping**
 - Ta vare på eksisterende næring
 - Transformasjon av "gamle" områder – skille "tung" industri og boligbebyggelse
 - Sikre arealer til næring – nye behov – tenke lokalt og regionalt (ATP og Knutepunkt Sørlandet)
 - Kristiansand som trafikkknutepunkt - Vei, bane, båt, fly
 - Videre utbygging langs trafikk-traseene (E18/E39, Jernbane)
 - Næringsrelaer må sikres i Kjevik-området
 - Bro over Ålefjærfjorden – sikre arealer i Tveit/Ålefjær langs ny omkjøringsvei
 - Borgeheia (nord for Kjevik): Industri (m/sjø) og boliger
 - Dyreparken/Vesvann: Område lettere industri/næring
 - Strømsheia - Frigstad: boliger - båt plasser
 - Kongsgård/Bjørndalen: næringsklynge kompetanse/forskning. Nye fornybare næringer, nærhet til UiA.
 - Krossen, Dalane, Langemyr, Storheia og Strai er områder for næringsutvikling (transformeres)
 - Videreutvikle Fiskå/Lumber
 - Havbruksnæring → bruk av strandarealer → opplevelse fritid
 - Kommunen pådriver for og tar i bruk virkemidler for å realisere målene i boligprogram
 - c) **Levekår og livskvalitet**
 - Tilrettelagte boliger – varierte boliger for alle behov – universell utforming
 - Sikre areal for nye boligområder – barnehager og skoler i boligområdene
 - Flere lavgulvsbusser à la Valborg
 - Luftstrekke ned i jorda
 - Tilgang til kultur- og aktivitetstilbud
 - Badebåter/tilgang til skjærgården – bro Andøya-Bragdøya
 - Båtmetro
 - Trekkbåt mellom fastland og Stokken
 - d) **Bærekraftig utvikling**
 - Samordne og styrke ATP-samarbeidet
 - Utvide fjernvarmenettet – all bygging bør ligge innenfor konsesjonsområder for fjernvarme
 - Banan: tett bebyggelse/by
 - Revidere Metro-planen
 - Monorail
 - Tenke god kollektivdekning ved all utbygging – nye boligfelt maks 500 m fra kollektivåre
 - Tilrettelegge for miljøvennlig transport (bil, bane, båt)
 - Sykkelstrategi
 - Vestre Havn: intermodalitet i Kristiansand

2. Drøfting av forslaget om å revidere arealdelen med hovedfokus på:

- 1. hva som vil bidra til klimavennlig og bærekraftig areal- og transportpolitikk**
 - Bygge langs transportaksen
 - Park & Ride, bybane, sjørettet persontransport
- 2. sikring av korridorer for et fremtidsrettet transportbehov**
 - E18/E39 omkjøringsvei/hovedvei utenfor byen
 - Parkeringspolitikk, bedre sykkelveier, Park & Ride
- 3. sikring av grønne korridorer**
 - Ja
 - Sterkere sikring av grøntkorridorer/-områder
 - Ikke nødvendigvis *korridorer*
 - Mulige justeringer av markagrensa
- 4. Arealbruk i kystsonen, inklusiv sjøarealene, og arealbruk langs vassdrag**
 - Foreta oppkjøp av grøntområder
 - Gjøre skjærgårdsparken mer tilgjengelig
 - Uenighet om man skal tillate utbygging eller holde på dagens politikk
 - Småbåthavner sikres – fortette etablerte hyttefelt
- 5. langsiktig sikring av bolig- og næringsreserver**
 - Fornuftig
 - Ny E18, sikre arealer til boligbygging/næring
 - Næringsareal langs vei, omdanne dårlige boområder til næring (Dalane?), koble Mjåvann-Rige
- 6. føringer for sikring av areal for ulike offentlige formål (i kommunens byggeområder)**
 - Ja
 - Sette av arealer for fremtidige behov
 - Avsette areal for offentlig formål (skole/omsorgssenter/rus/psykiatri)
- 7. arealbruk i et regionalt perspektiv.**
 - Bolig og kompetanse i egen kommune, næring kan settes ut
 - Samarbeid med nabokommuner

Har gruppa andre innspill til hva som skal ha fokus i revidering av arealdelen?

- Enig i 7 punkter i oppgaven
- Aktiv boligpolitikk – Rehab/Enøk-områder – Solenergi

Punkt 52/08: Handlingsprogram 2009-2012 og årsbudsjett 2009 - Kultursektoren

Bilag

Kommunedelplan idrett og friluftsliv 2009-2012 - rullering

Handlingsprogram 2009-2012 og årsbudsjett 2009 - kultursektoren



Dato: 05.11.2008
Saksnr.: 200814364-1
Arkivkode E: 145 C
Saksbehandler: Arvid Dan Kvanes

Saksgang
Kulturstyret

Møtedato
12.11.2008

Handlingsprogram 2009-2012 og årsbudsjett 2009 - Kultursektoren

Sammendrag:

Handlingsprogrammet (inkl. årsbudsjett 2009) er utarbeidet ut fra de retningslinjer som er gitt av bystyret/rådmannen. I tillegg til rådmannens dokument omfattende hele kommunen har sektoren utarbeidet eget dokument for kultursektoren. Sektordokumentet fra side 6 er identisk med det man finner i dokument 2 i rådmannens forslag til handlingsprogram der kultursektoren er omtalt fra side 77 til side 98. Tilleggsdokumentet i kultursektorens dokument for handlingsprogram gir ytterligere opplysninger.

Kultursektorens bruttodriftsbudsjett for 2009 er på kr. 170,287 mill. og netto driftsbudsjett utgjør kr. 135,514 mill. etter fratrukk av kr. 34,773 mill. i inntekter. Kommunens netto driftsrammer til sektorene (inkl. rådmannens stab) utgjør kr. 2.756 mill. og kultursektorens andel utgjør 4,9% av totalrammen. Netto driftsbudsjett (opprinnelig) for 2008 er på kr. 125,492 mill., mens regnskapet for 2007 viser kr. 129,969 for netto drift. Endringer i nettorammene for årene i kommende handlingsprogramperioden utgjør kr. 10,6 mill..(inkl. kompensasjon for lønns- og prisvekst). Dette har sin årsak først og fremst i økte driftsrammer til idrettsetaten p.g.a. nye idrettsanlegg, økt tilskudd til kulturinstitusjonene som skal ha tilholdssted i teater og konserthuset Kilden og etablering av Vågsbygd kultursenter.

Den største utfordring i det fremlagte driftsbudsjett er redusert ramme for 2009 – 2010 på ca. 3% i forhold til 2008, ca kr. 4,2 mill.. For 2009 er det foretatt en jevn fordeling på den enkelte enhet /stab ut fra størrelsen på deres brutto driftsbudsjett. Fra 2010 er idrettsetaten noe skånet og der er lagt mer på biblioteket og fritidsetaten når det gjelder å løse innsparingskravet. Det har ikke vært til å unngå at noen av våre tjenester og tilskuddsposter er foreslått redusert eller utgår som følge av reduksjonskravet.

Kultursektorens investeringsbudsjett (inkludert de prosjekter som er budsjettført under Kristiansand Eiendom vedr. kultur) for 2009 – 2012 er på totalt kr. 450,7 mill. og kr. 395,7 mill. etter fratrukk av spillemidler (statstilskudd) og andre ekstraordinære inntekter. Sektorens egne investeringer for 2009 – 2012 er på totalt kr. 2,9 mill. og ingen av tiltakene tilfredsstillende i utgangspunktet kravet til å få spillemidler. De største investeringsprosjekter er bevilgning til

nytt teater- og konserthus, til svømmehall/aktivitetssenter og til ny ishall kombinert med flerbrukshall.

Kommunedelplan for idrett og friluftsliv 2009 – 2012 er en rullering av den foreliggende handlingsplanen for 2007 – 2010 (blir fullstendig revidert hvert 4. år). Denne planen er sammenfallende med forslag til handlingsprogrammet fra rådmannen vedrørende idrett og friluftsliv. For at planen skal være gyldig i forhold til tildeling av spillemidler, må planen og dens prioriteringer godkjennes av bystyret. Planen blir politisk behandlet som en del av rådmannens forslag til handlingsprogram.

Forslag til vedtak:

1. Kulturstyret tar rådmannens forslag til kultursektorens del av årsbudsjett 2009 og handlingsprogram 2009 – 2012 til etterretning.
2. Det 4-årige handlingsprogrammet til Kommunedelplan for idrett og friluftsliv godkjennes med foreliggende rullering og med de eventuelle justeringer som følger av bystyrets vedtak. De prioriterte listene for ordinære anlegg, nærmiljøanlegg og friluftsanlegg, legges som grunnlag for årets søknader om spillemidler/statsstøtte.

Dagny Anker Gevelt
Kulturdirektør

Arvid D. Kvanes
Kontorsjef

Trykte vedlegg: - Handlingsprogram 2009 – 2012 for kultursektoren.

Utrykte vedlegg: - Kultursektorens tallbudsjett.

Punkt 53/08: Forslag til betalingssatser 2009 for Kultursektoren

Bilag

Forslag til betalingssatser 2009 for Kultursektoren



Dato: 06.11.2008
Saksnr.: 200814365-1
Arkivkode E: 205 C
Saksbehandler: Arvid Dan Kvanes

Saksgang
Kulturstyret

Møtedato
12.11.2008

Forslag til betalingssatser 2009 for Kultursektoren

Sammendrag:

I rådmannens forslag til budsjett 2009/HP 2009 – 2012 foreligger følgende punkt:
"Hovedutvalgene gis fullmakt til å vedta økning i andre gebyrer og priser på varer og tjenester med inntil 4,5 prosent samlet sett".

De foreslåtte betalingssatser er utarbeidet på bakgrunn av informasjon i statsbudsjettet om at det forventes en prisstigning (deflator) på 4,5 %. Rådmannen kommer til å foreta en administrativ endring våren 2009 av rammene i driftsbudsjettet på bakgrunn av forventet inntektsnivå ut fra denne prosentsatsen.

Oversikten over betalingssatser i rådmannsdokument del 1 gjelder ikke. De var utarbeidet før informasjonen i statsbudsjettet var kjent og da på grunnlag av prisjustering på 3% fra rådmannen.

Den enkelte enhet/stab har utarbeidet forslag til regulering av de aktuelle betalingssatser på følgende måte:

Kulturdirektørens kontor har kun utleie av prosjektrummet (den gamle gymnastikksalen) på X-huset (inntekt ca 10.000 kr i året) og satsen for utleie er regulert opp med 7,7% i forhold til 2008.

Biblioteket foreslår ingen endringer i betalingssatsene (gebyrer) i forhold til 2008. Satsene ble økt i 2006. Årsaken er at satsene er lave beløp (gebyrer på 20 – 70 kr) og det er ikke praktisk å endre disse for ofte.

Fritidsetatens betalingssatser økes i 2009 gjennomsnittlig med 2,5 % utover generell prisstigning (det vil si totalt 7 %) – det utgjør totalt økt inntekt på ca. .50.000 – 60.000 kr som inngår i kravet om økt inntjening. Enkelte satser økes utover denne rammen etter en vurdering i markedet.

Idrettsetatens leiesatser økes i 2009 med ca 4,5 % i forhold til 2008 og avrundes til "brukervennlige beløp". Satsene for Sørlandshallen vil for sesongen 2008 – 2009 bli holdt på samme nivå som forrige sesong for fotballklubbene.

Kulturskolens betalingssatser opprettholdes på 2007-nivå. Ut fra pålegg om 4,5% økning, får kulturskolen en manko som dekkes inn ved tilleggsbevilgningen fra bystyret i behandlingen av handlingsprogrammet for 2008 – 2011. Der er blitt foretatt 4 - 5% økning av satsene som ikke gjelder elevkontingenten.

Forslag til vedtak:

1. De foreslåtte satser for kultursektoren vedtas som betalingssatser for 2009 for de brukertjenester som er angitt i oversikten for betalingssatser.

Dagny Anker Gevelt
kulturdirektør

Arvid D. Kvanes
seniorrådgiver

Trykte vedlegg: - Forslag til betalingssatser 2009 for kultursektoren

Utrykte vedlegg: Ingen

Punkt 54/08: Lørdagsåpne fritidsklubber. Vurdering.

Bilag

Lørdagsåpne klubber-notat til kulturstyret

Uttalelse fra KUU vedr. lørdagsåpne fritidsklubber



Dato: 05.11.2008
Saksnr.: 200710765-24
Arkivkode E: U63 &18
Saksbehandler: Bjørn Amundsen

Saksgang
Kulturstyret

Møtedato
12.11.2008

Lørdagsåpne fritidsklubber. Vurdering.

Sammendrag:

I forbindelse med Bystyrets behandling av Rusmiddelpolitisk handlingsplan 2008-2012 (sak 43/08) ble følgende oversendelsesforslag vedtatt:

"Det vurderes å holde åpne fritidsklubber og grendehus i bydelene også på lørdagskvelder, slik at barn og unge under myndighetsalder har et alternativ til sentrum i helgene."

Svar på ovennevnte oversendelsesforslag ble behandlet i formannskapet 20.08.08 og det ble fattet følgende vedtak:

"a) Behovet for lørdagsåpne fritidsklubber utredes nærmere.

b) Administrasjonen kommer tilbake med sak i god tid før budsjettbehandlingen 2009."

I tillegg ble følgende generelle uttalelse gitt av formannskapet:

"Formannskapet ønsker å understreke for administrasjonen at i saker der ungdommer i Kristiansand berøres, skal Ungdomsrådet være en høringsinstans."

For å utrede behovet har vi valgt å

- 1) spørre de andre kommunene i storbynettverket om deres eventuelle erfaringer med lørdagsåpne klubber – og
- 2) spørre de unge som går i klubb. Her ble Kristiansand UngdomsUtvalg involvert som intervjuere.

Samlet konklusjon:

Det er lite sannsynlig at lørdagsåpne fritidsklubber vil ha noen nevneverdig effekt på om de unge drar inn til sentrum i helgene eller ikke. Dette er også konklusjonen fra flere andre bykommuner, som har vurdert, og i noen grad forsøkt, lørdagsåpne tiltak. De unge på klubbene i Kristiansand gir uttrykk for at de nok vil oppsøke konserter og andre "events" i bydelen i helgene, dersom disse er av topp kvalitet. Det er imidlertid lite som tyder på at slike arrangementer i vesentlig utstrekning vil endre deres mønster for sosialt liv i helgene.

Forslag til vedtak:

1. Med bakgrunn i intervjuer av ungdom og erfaringer fra andre bykommuner er det ikke grunnlag nå for å holde åpne fritidsklubber og grendehus i bydelene også på lørdagskvelder.
2. Fritidsetaten opprettholder tilbudene av gode kulturarrangementer for ungdom på fredagene i de lokalområder hvor dette fungerer bra og utvikler slike tilbud i de lokalområdene hvor der er et potensiale.

Dagny Anker Gevelt
Kulturdirektør

Annelise Aa. Hornang
fritidssjef

Trykte vedlegg: Ingen
Utrykte vedlegg: Ingen

Bakgrunn for saken :

I forbindelse med Bystyrets behandling av Rusmiddelpolitisk handlingsplan 2008-2012 (sak 43/08) ble følgende oversendelsesforslag vedtatt:

"Det vurderes å holde åpne fritidsklubber og grendehus i bydelene også på lørdagskvelder, slik at barn og unge under myndighetsalder har et alternativ til sentrum i helgene."

Svar på ovennevnte oversendelsesforslag ble behandlet i formannskapet 20.08.08 og det ble fattet følgende vedtak:

"a) Behovet for lørdagsåpne fritidsklubber utredes nærmere.

b) Administrasjonen kommer tilbake med sak i god tid før budsjettbehandlingene 2009."

I tillegg ble følgende generelle uttalelse gitt av formannskapet:

"Formannskapet ønsker å understreke for administrasjonen at i saker der ungdommer i Kristiansand berøres, skal Ungdomsrådet være en høringsinstans."

For å utrede behovet har vi valgt å

1) spørre de andre kommunene i storbynettverket om deres eventuelle erfaringer med lørdagsåpne klubber – og

2) spørre de unge som går i klubb. Her ble Kristiansand Ungdomsutvalg involvert som intervjuere.

1. Erfaringer fra andre bykommuner.

10 kommuner i bynettverket har svart på forespørselen om lørdagsåpne fritidsklubber. Her følger utdrag, kortversjon av svarene:

Bergen: Har ikke fritidsklubber, men ungdomshus hvor de unge har nøkkelkort.

Fredrikstad: Har ikke lørdagsåpne klubber.

Ålesund: Nei, har ikke prioritert lørdagsåpne klubber. Det har vært prøvd, men lagt ned igjen.

Oslo: Ja, en del av Oslos bydeler har på ulikt vis hatt lørdagstilbud siden slutten av 90-tallet

Skien: Nei, har prøvd lørdagsåpne klubber, men gått bort fra det

Sandnes: Nei, har ikke lørdagsåpne klubber, men av og til åpne arrangementer

Drammen: Nei, har ikke lørdagsåpne klubber. Faglig sett har det heller neppe den funksjonen man ønsker her, spørsmålet dukker likevel opp av og til, men uten følge av midler.

Tromsø: Ja, har lørdagsåpne klubber og mener å ha gode erfaringer med dette. Litt problemer med å skaffe kompetente deltidsarbeidere på lørdager, problemer med lønnsmidler i det hele tatt.

Moss: Har prøvd lørdagsåpne klubber med frivillige/foreldre som ansvarlige, men det ble mye rot og hærverk. Det var også for slitsomt, sa de voksne som drev det.

Trondheim: En øremerket kommunal bevilgning på 600.000 har ført til en del åpne lørdagsarrangementer. Disse er bra besøkt, fra alle byens områder.

I svarene fra kommunene får vi ellers inntrykk av at de unge er mobile: de drar dit hvor noe skjer, dit hvor de kan regne med å treffe andre/mange. Lørdagsåpne klubber er noe nesten ingen satser på, selv om enkelte har forsøkt. De fagansvarlige i kommunene uttrykker skepsis til om lørdagsåpne klubber vil ha den effekten som etterspørres. I så fall må det satses tungt økonomisk, og tiltaket må være "veldig bra".

Konklusjon -1:

Lørdagsåpne fritidsklubber er lite utbredt på landsbasis. Det har vært forsøkt i noen utstrekning, bl.a. ut fra samme begrunnelse som man vil ha vurdert i Kristiansand. Tromsø ser ut til å være den av bykommunene, ved siden av enkelte bydeler i Oslo, som har positive erfaringer med lørdagsåpne klubber. Andre kommuner har enten liten/ingen erfaring, eller mindre vellykket erfaring, med dette. Tromsø er en kommune med svært stort flateinnhold og svært spredt befolkning, Oslo er Oslo, hovedstad og særegen mht oppvekstvilkår, boforhold, ungdomstilbud, problemområder etc. Det vil være vanskelig å trekke erfaringer fra disse to direkte til den aktuelle problemstillingen i Kristiansand.

2. Hva mener de unge i Kristiansand?

Vi har spurt de unge i klubb. Kristiansand UngdomsUtvalg ble involvert i saken på følgende måte:

1. Et utvalg av ungdom på 3 klubber: Tinnheia, Randesund og Slettheia er intervjuet.
2. Medlemmer fra Kristiansand UngdomsUtvalg gjennomførte intervjuene. Disse er gitt veiledning på forhånd, samt har en intervjuguide å støtte seg til. Guide og veiledning av de unge er gjennomført av forsker ved UiA.
3. Intervjuene er lagret på opptaksutstyr og er analysert/sammenfattet av fritidsetaten.

Kortversjon av svarene:

Søm/Randesund: (Intervju foretatt 25. september 2008 på Søm bydelshus.)

De unge på klubben på Søm/Randesund går ikke mye til sentrum i helgene. De er aktive i ulike aktiviteter, som trening, idrett. I helgene ser de for eksempel film, sammen med venner, og venner er viktige. Dersom det er spennende ungdomsarrangementer i byen, går de gjerne dit. De tror ikke at et lørdagstilbud på klubben vil ha noen innvirkning på de unge fra denne bydelen som bruker å gå til sentrum. De mener at unge drar til byen for å treffe andre unge, for å treffe folk. De har også en oppfatning av at det er en del som drar til byen i helgene med det for øye å lage bråk. Et tilbud på Søm ville ikke hatt noen som helst innvirkning på deres atferd. Om det hadde foregått noe (ulike arrangementer) i bydelen på lørdagene, ville en del av klubbungdommene benyttet seg av dette, om ikke akkurat hver eneste gang. De vil gjerne at "det skjer noe", og helst "noe som er bra" – dette forstås som at de generelt gjerne ønsker mange gode/spennende tilbud å velge i.

Slettheia: (Intervju foretatt 22. oktober 2008 på Slettheia grendehus)

Også de unge på Slettheia ungdomsklubb blir intervjuet på klubben, på en ordinær klubbkveld. Det kommer kollektivt til uttrykk at "det skjer ikke noe for oss (ungdommer) her på Slettheia". I løpet av intervjuet henvises det et par ganger til andre deler av byen som de mener har bedre tilbud, kulere diskotek. De unge gir uttrykk for at der det skjer noe, der vil de være. Så når der er store fester, feiringer av fødselsdager og lignende ønsker de å være med på dette. Deres begrunnelse for å gå til byen i helgene, er for å treffe andre. Flere av de unge mener at de ville gått på lørdagstilbud i klubben dersom det var bra nok, og dersom dette trakk mange andre ungdommer. Viktig kriterium for at tilbud/steder/tiltak oppleves "bra" er at de unge kan treffe mange andre der.

Tinnheia: (Intervju foretatt 23. oktober 2008 på Tinnheia fritidssenter. Intervjuet ble relativt kort og preget av ulike forstyrrelser, som mobiltelefoner osv. Det var en overvekt av litt yngre (13-14 år) ungdommer her enn i de andre klubbene).

I intervjusituasjonen gir de unge inntrykk av at de ville benytte et lørdagstilbud på klubben men det er mer tvilsomt å trekke konklusjon om at de ellers ville gått til byen.

Den voksne fritidslederen er av den oppfatning at dersom det var et attraktivt klubbtilbud på lørdager for de yngre gruppene, ville dette kunne gi en effekt på sikt, på den måten at man vender de unge til å være i nærmiljøet, slik at de senere i ungdomstida ikke drar til sentrum i helgene.

Konklusjon -2 :

Det kan synes som om de unge i noen grad ønsker seg et lørdagstilbud på klubben, selv om såkalt vanlige klubbkvelder nok ikke er det de fleste tenker på på en lørdag; da heller konserter, diskotek osv. De unge er opptatt av å treffe andre unge, og dette er også en av grunnene for å trekke til sentrum. Selv om en del av de unge sier at de i noen grad (ikke hver helg) kunne tenke seg å gå på et lørdagstilbud i klubben, gir de samtidig uttrykk for at de kunne starte der, og deretter gå ut og treffe andre unge senere på kvelden. Dette er også et mønster vi kjenner igjen fra driften av "alkoholfri ungdomskafé i sentrum" – Kafé Ovenpå. Der satte de unge fra seg bagen/posen med drikkevarer bak disken når de kom, og hentet den ut tidlig på kvelden i det de gikk for å treffe kameratene andre steder.

Ut fra de data som er innsamlet - både i form av tilbakemeldinger fra bykommuner og i intervjuene med de unge i klubb, kan vi trekke følgende samlede konklusjon:

Samlet konklusjon:

Det er lite sannsynlig at lørdagsåpne fritidsklubber vil ha noen nevneverdig effekt på om de unge drar inn til sentrum i helgene eller ikke. Dette er også konklusjonen fra flere andre bykommuner, som har vurdert, og i noen grad forsøkt, lørdagsåpne tiltak. De unge på klubbene i Kristiansand gir uttrykk for at de nok vil oppsøke konserter og andre "events" i bydelen i helgene, dersom disse er av topp kvalitet. Det er imidlertid lite som tyder på at slike arrangementer i vesentlig utstrekning vil endre deres mønster for sosialt liv i helgene.

I Kristiansand gis det i en del lokalområder tilbud om helgearrangementer på fredager. Dette er arrangementer med tema som de unge har etterspurt. Større arrangementer koordineres mellom lokalområdene, og besøkstallene på disse er ofte flere hundre ungdommer. I områdene Hellemyr, Tinnheia, Suldalen (ut 2008), Torridal, Søm, Hånes, Tveit og Justvik gjennomføres dette. Fredagstilbud kan utvikles i områdene Lund, Voie og Slettheia.

Saken er oversendt Kristiansand Ungdomsutvalg til høring. Kristiansand Ungdomsutvalg behandler saken på møte mandag 10. november og protokollen vil umiddelbart bli ettersendt på mail.

Punkt 55/08: Etablering av internasjonalt senter - prinsippvedtak

Bilag

Saksprotokoll

Saksprotokoll

Saksprotokoll



Dato: 20.10.2008
Saksnr.: 200811939-1
Arkivkode E: 070 D10 &80
Saksbehandler: Stein Tore Sorthe

Saksgang

Oppvekststyret
Helse- og sosialstyret
Kulturstyret
Bystyret

Møtedato

28.10.2008
11.11.2008
12.11.2008
19.11.2008

Etablering av internasjonalt senter – prinsippvedtak

Sammendrag:

Bystyret vedtok følgende i møte 6.12.2006:

1. Bystyret slutter seg til prinsippene vedrørende etableringen av Internasjonalt hus med unntak av lokalisering.
2. Eventuelle økonomiske konsekvenser må tas opp i Handlingsplanarbeidet 2008-2011.
3. Det igangsettes utarbeidelse av hovedprosjektet.

En administrativ prosjektgruppe med kulturdirektøren som leder har arbeidet med saken i 2007 og 2008. Gruppen har bestått av representanter fra kultur, skole, helse og sosial, rådmannens stab, fylkeskommunen og innvandrerrådet.

Forutsetningen for et internasjonalt senter i Kristiansand må være at senteret blir noe langt mer enn en kulturell møteplass. Innholdet betegnes derfor som et *Ressurssenter for flerkulturell synliggjøring, kompetansebygging og integrering*. Prosjektgruppen har kommet til at en slik institusjon må utvikles over tid gjennom samarbeid med aktuelle samarbeidspartnere og i dialog med potensielle interessenter.

Senteret bør inngå i et felleskap med annen beslektet virksomhet for å virke mest mulig integrerende. Den nye kommunale internasjonale skolen er i denne sammenhengen en vel så interessant partner som Arkivet/Samsen og "Filmens hus". Det finnes muligheter for å starte opp virksomheten i tilstøtende lokaler på Lund, og den videre utviklingen kan med fordel samkjøres med behovet for relokalisering av den internasjonale skolen, for eksempel i Kvadraturen. Ulempen er selvfølgelig at heller ikke dette alternativet er helt i tråd med brukernes preferanser med hensyn til beliggenhet. Alt i alt har likevel prosjektgruppen kommet til at det er dette alternativet som anbefales.

Situasjonen som oppstod da Havnekvartalet ikke lenger var aktuell, førte til at spørsmålet om lokalisering har dominert prosjektgruppas arbeid. Det er derfor ikke gjennomført inngående studier av alternative organisasjonsformer, men prosjektgruppen ser ikke at det er spesielle svakheter ved aksjeselskapsmodellen. Det anbefales at etableringen ikke gjøres avhengig av et betydelig inntjeningskrav i løpet av kort tid, men at offentlig driftstilskudd sørger for basisfunksjonene, og at det er aktivitetsnivået som gjøres avhengig av prosjektstilskudd fra andre, leieinntekter, salg av tjenester m.m. Selv med en oppstart i det små, hvor aktivitet og identitet utvikles gradvis over tid, bør det forventes et behov for driftstilskudd fra eierne på minimum 1 million kroner per år.

Spørsmålet om etablering av internasjonalt senter trenger en avklaring. Flere uforutsette hindre har forårsaket at saken har tatt lang tid. Rådmannen er enig med prosjektgruppa i vektleggingen av de potensielle synergieffektene i forhold til den internasjonale skolen, og ser det som mulig å gjennomføre etableringsfasen innenfor eksisterende budsjettammer. Det anses også som sannsynlig at det kan oppnås økonomiske bidrag fra Cultiva, fylkeskommunen og det statlige Integrerings- og mangfoldsdirektoratet.

Alternativet er å stille saken i bero. Kommunens økonomiske situasjon gjør det vanskelige å finne tilstrekkelige ressurser til å realisere nye tiltak og tjenestetilbud i kommende handlingsprogramperiode. Det kan stilles spørsmål ved om et eget senter er det tiltaket som over tid vil gi best resultat med tanke på integrering, utvikling og synliggjøring av etniske minoriteters ressurser og kompetanse.

Rådmannen fremmer på bakgrunn av dette to alternative forslag til vedtak. Innvandrerrådet har behandlet innstillingen, men rakk ikke å lage en felles uttalelse. Rådets leder har derfor varslet at det vil bli fremmet et alternativt forslag til vedtak i den politiske behandlingen.

Forslag til vedtak – alternativ 1:

1. Det igangsettes et to-årig prosjekt med base i tilknytning til KVO og Internasjonal skole på Lund. Prosjektet har som formål å etablere et internasjonalt senter i Kristiansand, og skal avklare innhold, organisasjons- og finansieringsmodell, samt interessegruppens behov og involvering.
2. Prosjektledelse i etableringsfasen dekkes innenfor eksisterende budsjettammer.
3. Det søkes om økonomisk bidrag fra Vest-Agder fylkeskommune, Cultiva og Integrerings- og mangfoldsdirektoratet.
4. Behov for kommunalt driftstilskudd til et internasjonalt senter organisert som IKS eller AS, vurderes etter prosjektperioden på to år.

Forslag til vedtak – alternativ 2:

1. Det arbeides ikke videre med etablering av et internasjonalt senter som en egen selvstendig institusjon.
2. Kristiansand kommune skal bidra aktivt til at funksjonene som var tiltenkt senteret ivaretas og videreutvikles innenfor egen organisasjon og gjennom eksterne samarbeidsprosjekter.
3. Alle kommunale enheter skal prioritere utvikling av den flerkulturelle dimensjonen innenfor ordinær tjenesteyting og i eksisterende prosjekter, aktiviteter og virksomheter.

Tor Sommerseth
rådmann

Dagny Anker Gevelt
kulturdirektør

Trykte vedlegg: ingen
Utrykte vedlegg: Forprosjekt Internasjonalt Hus, mai 2006

Bakgrunn for saken

I forbindelse med utarbeidelse av planen "Internasjonalt mangfold" ble det høsten 2004 arrangert et flerkulturelt idémøte i regi av Helse- og sosialsektoren. På dette møtet, og ved senere anledninger er det kommet signaler fra innvandrerbefolkningen om ønske og behov for et sted som kan være arena for flerkulturelle møter i begrepets videste forstand. Et slikt internasjonalt senter tenkes som arena for samarbeid mellom minoritetsmiljøer og etnisk norske, formidle kulturforståelse, brobygging, utveksling av kulturuttrykk og internasjonal forståelse i lokal målestokk.

Også Vest-Agder fylkeskommune anbefaler i sin fylkesplan at "... i Kristiansand bør det være et mål å etablere et flerkulturelt senter."

I budsjettmøte desember 2004 fattet bystyret følgende vedtak:

"Bystyret ber om at initiativ fra ulike innvandrergupperinger om etableringen av en internasjonal kultursenterfunksjon følges opp og at det eventuelt fremmes en egen sak."

Helse- og sosialdirektøren fikk ansvaret for prosjektet. Det ble gitt kr 100 000 i støtte fra Cultiva og kr 50 000 i støtte fra fylkeskommunen til å gjennomføre et forprosjekt som skulle utrede muligheten for å realisere et internasjonalt hus i Kristiansand, og vurdere behov, organisering, innhold og finansiering. Rapporten fra forprosjektet var klar i mai 2006, og gir en utførlig beskrivelse av behov og muligheter. Denne figuren i rapporten viser potensialet for innhold og funksjoner:

Målgruppe: Etniske minoriteter på Sørlandet

Målsetning: Integrering og synliggjøring av ressurser og kompetanse.

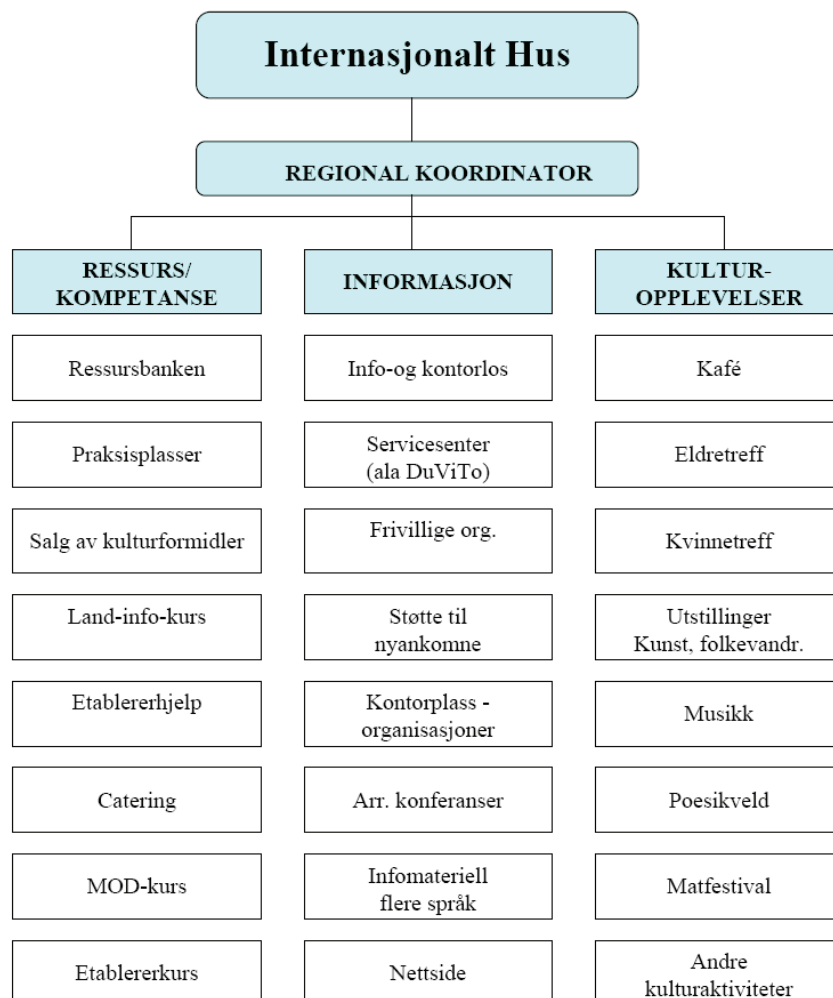

Rådmannen la rapporten fram for bystyret i møte 6.12.2006, og bystyret vedtok da følgende:

1. Bystyret slutter seg til prinsippene vedrørende etableringen av Internasjonalt hus med unntak av lokalisering.
2. Eventuelle økonomiske konsekvenser må tas opp i Handlingsplanarbeidet 2008-2011.
3. Det igangsettes utarbeidelse av hovedprosjektet.

Spørsmålet om lokalisering var sentral i debatten, og bystyret sluttet seg altså ikke til rådmannens forslag om å se etableringen av et internasjonalt senter i sammenheng med Stiftelsen Arkivets planer om nybygg i Vesterveien/Møllevannsveien, men ønsket en mer sentral plassering. Den videre planleggingen konsentrerte seg derfor om å realisere senteret som en integrert del av Havnekvartalet.

Ansvar for saken ble i 2007 overført til Kultursektoren og det ble opprettet en administrativ prosjektgruppe med kulturdirektøren som leder. Gruppen har bestått av representanter fra kultur, skole, helse og sosial, rådmannens stab, fylkeskommunen og innvandrerrådet. Kulturstyret ble orientert om status i dette arbeidet i sak 47/07, 19.6.2007.

Da eierne av Havnekvartalet og kommunen ikke kom til enighet om betingelsene for et samarbeid, startet prosjektgruppen høsten 2007 arbeidet med å finne en alternativ lokalisering. Arbeidet har ikke hatt karakter av å være et "hovedprosjekt", men primært hatt fokus på å avklare nærmere enkelte sider ved forprosjektet, særlig lokalisering, men også spørsmål knyttet til organisering, finansiering og framdrift.

Ressursenter for flerkulturell synliggjøring, kompetansebygging og integrering

Det finnes allerede mange "internasjonale hus" i Kristiansand:

- Arkivet på Vesterveien huser et voksende internasjonalt miljø.
- Samsen kulturhus er en viktig flerkulturell arena.
- Folkebiblioteket er et flerspråklig informasjonssenter.
- Kristiansand Voksenopplæringscenter (KVO) på Lund er ikke bare en sentral utdanningsinstitusjon for flyktninger og innvandrere, men også en flerkulturell møteplass av stor betydning.
- KIA Agder (Kristent interkulturelt arbeid) har på relativt kort tid etablert seg med et høyt aktivitetsnivå i Dronningensgt. 36.
- Andre samfunnsinstitusjoner i byen har også et klart internasjonalt preg, blant annet Den katolske kirken, Universitetet og Kunnskapsparken.
- I tillegg er det stadig flere større bedrifter som trekker til seg utenlandske arbeidstakere.

På flere av områdene som er beskrevet i forprosjektet, er det bare de siste par årene tatt viktige initiativ i Kristiansand.

- Kristiansand Turnforening har i 2006 og 2008 arrangert meget vellykkede Kulturkarneval.
- Kommunen har etablert en internasjonal skole.
- Næringsforeningen i byen tilbyr nå sine medlemsbedrifter bistand til integrering av utenlandske arbeidstakere.
- NHO Agder administrerer det nye kvalifiseringsprosjektet Global Future som er rettet mot innvandrere med høyere utdanning.
- Masterkandidater med med tilknytning til Sørlandet og bakgrunn fra land utenfor EØS-området tilbys verdifull arbeidserfaring gjennom trainee-ordningen Trainee Sør.
- Utdannings- og forskningsinstitusjonene har i større grad satt fokus på migrasjon og etnisitet.

Dette er eksempler på tiltak som kan relateres til virksomhetsområdet for et internasjonalt hus eller senter, og som skaper nye interessante konstellasjoner som kan utnyttes i en flerkulturell by. Det finnes flere muligheter med hensyn til hovedfunksjon og kjernevirksomhet for et framtidig internasjonalt senter i Kristiansand. Forutsetningen må være at senteret blir noe langt mer enn en kulturell møteplass.

De andre større byene i Norge har lignende institusjoner, men det er ikke registrert noen åpenbare suksesshistorier som det er ønskelig å kopiere. Prosjektgruppa har derfor kommet til den konklusjonen at en slik institusjon må utvikles over tid med utgangspunkt i Kristiansandsregionens flerkulturelle landskap, gjennom samarbeid med en rekke aktuelle samarbeidspartnere og i tett dialog med potensielle interessenter og deres organisasjoner. I den forbindelse må brukernes innflytelse gis en formell organisering. Samtidig vil det også være andre interessegrupper eller instanser som kan ha bidrag og innspill i prosessen, blant annet forsknings- og utdanningsinstitusjonene.

Lokalisering

Internasjonalt senter var ett av tre "kommunale bidrag" i Havnekvartal-prosjektet. De to andre var rytmisk scene og cinematek. Umiddelbart etter at planene for Havnekvartalet ble skrinlagt, ble det foretatt en nærmere vurdering av hvorvidt Folkets Hus, Arbeideren kunne være et egnet sted for samlokalisering av disse tre funksjonene. Konklusjonen ble at ombyggingskostnadene ville bli altfor høye for å tilpasse bygget til rytmisk scene og cinematek. Et internasjonalt senter kunne uten større problemer innpasses i deler av bygget, men det ble vurdert som uaktuelt for kommunen å kjøpe bygget når det egnet seg dårlig for de andre funksjonene.

Prosjektgruppa foretrakk våren 2007 en innpassing av internasjonalt senter i Havnekvartalet framfor å satse på nybygg ved Arkivet. Vinteren 2008 ble status for nybygg drøftet på nytt med ledelsen av Arkivet. Dette vil være en løsning som ligger forholdsvis langt fram i tid og de økonomiske konsekvensene er ikke tilstrekkelig utredet. Det synes også som det er visse nyanser i visjonene for innhold og profil for et eventuelt felles nybygg. En lokalisering i tilknytning til Arkivet og Samsen var rådmannens innstilling i 2006, og prosjektgruppa ser fortsatt dette som en god løsning på flere områder.

Kommunens eiendomsavdeling fikk våren 2008 i oppdrag å undersøke mulighetene i det private utleiemarkedet. Det finnes for tiden ledige lokaler i Kvadraturen som kan ivareta den planlagte senterfunksjonen på en tilfredsstillende måte, men leiekostnadene vil langt overstige de foreløpige budsjettanslagene for senteret. Et konkret tilbud var på kr 645 000 i husleie per år for et tidligere butikklokale i Kristian IVs gate. Kulturdirektørens faglige innvending mot et enkeltstående hus i Kvadraturen er at dette vil virke kulturelt segregerende framfor integrerende. I hele denne prosessen har det vært et siktemål at senteret skal utvikles i interaksjon med omkringliggende miljøer, og aller helst inngå i sambruk av eksisterende arenaer.

Som en midlertidig løsning vil gamle Aladdin kino i løpet av høsten 2008 tas i bruk som cinematek og filmsenter. Det har vært vurdert om bygget også kan huse internasjonalt senter i en oppstartsfasen. Beliggenheten er god, men koblingen til filmmiljøene virker noe kunstig, og prosjektgruppa tviler på om det blir mulig å profilere den ønskelige identiteten i et slikt samboerskap, særlig med tanke på at dette vil være en midlertidig løsning.

Det er snart gått fire år siden tankene om et internasjonalt hus eller senter kom på dagsorden, men ulike forhold og vedtak har som nevnt forpurret de opprinnelige framdriftsplanene. I mellomtiden har nye, beslektede tiltak blitt realisert. Kristiansand kommune har startet en internasjonal skole i lokaler i tilknytning til Kristiansand Voksenopplæringscenter (KVO) og Mottaksskolen på Lund. Den internasjonale skolen har vist seg å være en suksess og allerede etter ett års drift er det behov for å utvide lokalene.

Prosjektgruppa ønsker å holde fast på filosofien om at et internasjonalt senter ikke bør være en isolert satellitt, men inngå i et felleskap med annen beslektet virksomhet for å virke mest mulig integrerende. Den internasjonale skolen er i denne sammenhengen en vel så interessant partner som Arkivet/Samsen (langt fram) og "Filmens hus" (midlertidig i Aladdin). Det finnes muligheter for å starte opp virksomheten i tilstøtende lokaler i Kongsgård

allé/Odins gate, og den videre utviklingen kan med fordel samkjøres med behovet for relokalisering av den internasjonale skolen, for eksempel i Kvadraturen.

En slik løsning kan realiseres i overskuelig framtid og det gir gode muligheter for fleksibel arealdisponering i samsvar med egen økonomi. Ulempen er selvfølgelig at heller ikke dette alternativet er helt i tråd med brukernes preferanser med hensyn til beliggenhet. Alt i alt har likevel prosjektgruppa kommet til at det er dette alternativet som anbefales.

Organisering

Blant annet for å tydeliggjøre det regionale nedslagsfeltet er det sterkt ønskelig at Vest-Agder fylkeskommune involveres i etableringen og driften av senteret. Det må ligge til rette for en offentlig styring av virksomheten, men muligheten for at også andre aktører kan involveres, bør ikke utelukkes. Erfaringene fra andre storbyer er blant annet at det underveis har vært behov for å foreta betydelige organisatoriske endringer. Dessuten kan salg av tjenester på sikt komme til å utgjøre en betydelig inntektskilde.

Styringsgruppa for forprosjektet anbefalte at senteret ble organisert som et aksjeselskap med kommunen og fylkeskommunen som eiere, men det ble i bystyresaken forutsatt at alternativer til organisasjonsform skulle utredes ytterligere i det videre arbeidet. På grunn av den nye situasjonen som oppstod da Havnekvartalet ikke lenger var aktuell, har spørsmålet om lokalisering dominert prosjektgruppas arbeid. Det er derfor ikke gjennomført inngående studier av alternative organisasjonsformer, men prosjektgruppa ser ikke at det er spesielle svakheter ved aksjeselskapsmodellen. For at det ikke skal gå for lang tid før arbeidet kan komme i gang, foreslås det at en midlertidig prosjektleder engasjeres så snart det er ressurser tilgjengelig. Vedkommende vil få i oppgave å etablere senteret i henhold til bystyrets vedtak. Så snart endelig selskapsform/eierskap med vedtekter er avklart nærmere vil dette bli lagt fram for bystyret til godkjenning.

Økonomi

Den største bekymringen ved budsjett-opstillingene i forprosjektet er avhengigheten av til dels betydelige egeninntekter gjennom salg av kurs og andre tjenester. Tallene som ble lagt til grunn fremgår av denne faksimilen fra forprosjektets rapport:

DRIFTSBUDSJETT			
INNTEKTER	Oppstart/drift 1. halvår	1. driftsår	2. driftsår
	NOK	NOK	NOK
Land-info kurs (bedrifter)	0	200 000	250 000
Land-info kurs (stat/kommune)	0	140 000	140 000
Andre kurs (matlaging, dans etc.)	0	50 000	50 000
Ressursbanken	0	0	0
Kulturtolk	0	200 000	270 000
Arrangementer	0	50 000	50 000
Catering	0	0	0
Sum egne inntekter	0	640 000	760 000
Tilskudd:			
Kristiansand kommune	250 000	270 000	225 000
Fylkeskommunen	100 000	100 000	100 000
Cultiva (inntil 3 år)	300 000	100 000	100 000
UDI/IMDI	150 000	200 000	200 000
Innovasjon Norge	100 000	0	0
Kommunale andeler	0	100 000	100 000
Sum tilskudd	900 000	770 000	725 000
Totale inntekter	900 000	1 410 000	1 485 000

Forprosjektet forutsetter økonomisk tilskudd fra kommune og fylkeskommune på til sammen kr 530 000 første ordinære driftsår, og at dette kan reduseres til kr 325 000 fra og med andre driftsår. Dette nivået på driftstilskudd fra eierne forutsetter cirka kr 500 000 i egeninntekter og tilsvarende i andre offentlige tilskudd. Dette er usikkerhetsfaktorer som det neppe er mulig å kvalitetssikre 100%, blant annet fordi flere andre lokale aktører er i startgrova innenfor det samme "markedet". Prosjektgruppa vurderer forprosjektet som for optimistisk.

Det anbefales derfor at etableringen ikke gjøres avhengig av et betydelig inntjeningskrav i løpet av kort tid, men at offentlig driftstilskudd sørger for basisfunksjonene, og at det er aktivitetsnivået som gjøres avhengig av prosjekttilskudd fra andre, leieinntekter, salg av tjenester m.m. Selv med en oppstart i det små, hvor aktivitet og identitet utvikles gradvis over tid, bør det forventes et behov for driftstilskudd fra eierne på minimum 1 million kroner per år. Dette er også erfaringene fra lignende prosjekter den siste tiden, for eksempel Sørnorsk filmsenter.

Fylkeskommunen

Vest-Agder fylkeskommune har vært representert i prosjektgruppene både i og etter forprosjektet. Forutsetningen fra rådmannens side har hele tiden vært at senteret skal ha en regional funksjon og at etablering, eierskap og drift skal skje i kompaniskap med fylkeskommunen. Prosjektgruppa har lagt til grunn at en oppstart i 2009 forutsetter kr 500 000 i driftstilskudd fra hver av de to eierne. I likhet med Kristiansand kommune forventer Vest-Agder fylkeskommune et noe trangere økonomisk handlingsrom i neste fireårsperiode enn hva man kunne forutse for et par år siden. Verken kommune eller fylkeskommune har innarbeidet driftstilskudd til internasjonalt senter i sine gjeldende økonomiplaner.

Foreliggende saksframstilling ble oversendt til fylkeskommunen 24.9 med anmodning om at eventuelle synspunkter eller kommentarer var saksbehandler i hende innen 10.10. Det er ikke mottatt innspill fra fylkeskommunen per 17.10.

Rådmannens vurdering

Spørsmålet om etablering av internasjonalt senter trenger en avklaring. Flere uforutsette hindre har forårsaket at saken har tatt lang tid. Dersom Kristiansand kommune skal realisere et slikt senter er det Rådmannens holdning at virksomheten bør starte opp med en nøktern bemanning og nødvendig grunnfinansiering. En presis profil i forhold til innhold og aktiviteter må vokse fram underveis, i den retningen og innenfor de rammene som forprosjektet har skissert. Rådmannen er enig med prosjektgruppa i vektleggingen av de potensielle synergieffektene i forhold til den internasjonale skolen.

Det er ikke gehør blant de involverte fagdirektørene for at et slikt nytt tiltak finansieres ved å legge ned eller redusere eksisterende tjenester, og peker derfor på behovet for at det i budsjettet for 2009 må settes av friske midler til senteret. Ved å knytte virksomheten tett til eksisterende kommunal virksomhet, ser imidlertid Rådmannen det som mulig å gjennomføre etableringsfasen innenfor eksisterende budsjetttrammer. Det anses også som sannsynlig at det kan oppnås økonomiske bidrag fra Cultiva, fylkeskommunen og det statlige Integrerings- og mangfoldsdirektoratet (IMDI). De økonomiske konsekvensene for kommunen vil derfor vurderes på nytt når det foreligger en endelig avklaring med hensyn til eierskap og organisasjonsform, samt mer eksakte behovsanalyser.

Dersom det skal etableres et internasjonalt senter i Kristiansand anbefaler Rådmannen at bystyret fatter følgende vedtak:

Alternativ 1:

1. Det igangsettes et to-årig prosjekt med base i tilknytning til KVO og Internasjonal skole på Lund. Prosjektet har som formål å etablere et internasjonalt senter i Kristiansand, og skal avklare innhold, organisasjons- og finansieringsmodell, samt brukergruppens behov og involvering.
2. Prosjektledelse i etableringsfasen dekkes innenfor eksisterende budsjetttrammer.
3. Det søkes om økonomisk bidrag fra Vest-Agder fylkeskommune, Cultiva og Integrerings- og mangfoldsdirektoratet.
4. Behov for kommunalt driftstilskudd til et internasjonalt senter organisert som IKS eller AS, vurderes etter prosjektperioden på to år.

Alternativet til dette forslaget er å stille saken i bero. Kommunens økonomiske situasjon gjør det vanskelige å finne tilstrekkelige ressurser til å realisere nye tiltak og tjenestetilbud i kommende handlingsprogramperiode. Regjeringen gjennomfører Mangfoldsåret 2008 ved å kreve økt fokus på etniske minoriteter i kulturlivet *innenfor* eksisterende virksomheter og budsjetttrammer. Det kan stilles spørsmål ved om et eget senter er det tiltaket som over tid vil gi best resultat med tanke på integrering, utvikling og synliggjøring av etniske minoriteters ressurser og kompetanse. Flere av de planlagte funksjonene og aktivitetene i senteret kan få karakter av å være parallelle tilbud til andre offentlige og private tjenester. Rådmannen ønsker å understreke at et eget internasjonalt senter må ikke bety at innholdet i det ordinære, offentlige tjenestetilbudet lar være å utvikle seg i relasjon til et stadig mer flerkulturelt samfunn.

Som alternativ til en etablering av internasjonalt senter fremmer Rådmannen følgende forslag til vedtak:

Alternativ 2:

1. Det arbeides ikke videre med etablering av et internasjonalt senter som en egen selvstendig institusjon.
2. Kristiansand kommune skal bidra aktivt til at funksjonene som var tiltenkt senteret ivaretas og videreutvikles innenfor egen organisasjon og gjennom eksterne samarbeidsprosjekter.
3. Alle kommunale enheter skal prioritere utvikling av den flerkulturelle dimensjonen innenfor ordinær tjenesteyting og i eksisterende prosjekter, aktiviteter og virksomheter.

Innvandrerrådets behandling

Innvandrerrådet har hatt to representanter i Kulturdirektørens prosjektgruppe, og Rådmannens saksutredning/innstilling ble oversendt rådet 24.9 og behandlet i deres møte 8.10. Rådets flertall var uenig i begge Rådmannens forslag til vedtak, og ga uttrykk for at man ønsket seg et mer forpliktende vedtak om en reell etablering av et senter i nær framtid, og ikke et nytt prosjekt. Det ble gjort et forsøk på lage en uttalelse med en ordlyd alle i rådet kunne enes om, men dette forutsatte et ekstraordinært møte som det ikke var tid nok til å få avholdt. Leder av innvandrerrådet har derfor via rådets sekretær meddelt saksbehandler i e-post 14.10 at *"Innvandrerrådet vil, gjennom de partipolitiske medlemmene i innvandrerrådet, fremme sitt alternativ når saken skal opp i Bystyret."*

Punkt 56/08: Rytmask scene - satsing på rytmask musikk i Kristiansand

Bilag

Saksprotokoll

hør debatten sak189-08

Sak 45/08 Kulturstyret

Søknad Rock City

Notat - Rock City



Dato: 30.10.08
Saknr.: 200806755-4
Arkivkode E: C35
Saksbehandler: Dagny Anker Gevelt

Saksgang
Kulturstyret
Bystyret

Møtedato
12.11.2008
03.12.2008

Rytmisk scene - satsing på rytmisk musikk i Kristiansand

Den 22.10.08 behandlet kulturstyret sak nr. 45/08 "Rytmisk scene – satsing på rytmisk musikk i Kristiansand" og fattet følgende vedtak:

- 1. Saken tas foreløpig til orientering.
(Enst.)*
- 2. Konklusjon og økonomiske konsekvenser av satsing på rytmisk musikk vurderes i forbindelse med Handlingsprogrammet/budsjett 2009.
(8-1)*

Siden 2003 har det pågått en prosess for å få på plass en rytmisk scene i Kristiansand. I 2003 ble det bevilget kr. 13,5 mill. til ombygging av Aladdin kino til rytmisk scene. Prosjektet ble i 2005 skrinlagt på grunn av naboprotester. Kommunen forhandlet med eierne av Havnekvartalet om en løsning der i 2007, men dette førte ikke frem av økonomiske årsaker. Av de bevilgede midlene gjenstår det nå kr. 12.150 mill.

Behov for rytmisk scene sees nå i en større sammenheng. Behovene har endret seg og flere aktuelle løsninger har kommet på banen.

Rådmannen presenterer på bakgrunn av denne utviklingen tre aktuelle alternativer for scenelokalisering og satsing på rytmisk musikk i Kristiansand:

Alternativ 1:

Søknad fra Rock City som fremmer en tredelt satsing i prioritert rekkefølge:

1. Arrangør – og turnéfond
2. Leie av eksisterende scene
3. Etablering av øvingslokaler

Alternativ 2:

Studentsamskipnaden i Agder og Kristiansand kommune inngår samarbeid om å etablere en scene i Havnekvartalet.

Alternativ 3:

Overføring av en fast årlig tilskuddsum til Rock City hvor de prioriterer og fordeler midlene innenfor de tre ulike satsingsområdene i alternativ 1.

For mer detaljert informasjon om saken og vurdering av de ulike alternativene se kulturstyresak nr. 45/08 "Rytmask scene – satsing på rytmask musikk i Kristiansand", trykt vedlegg.

På bakgrunn av utviklingen i saken har Rock City levert et tilleggsnotat (se trykt vedlegg) til deres søknad. I dette notatet gjør de det klart at det er viktigst nå å prioritere midler til aktivitet. De ønsker videre at bevilgningen inngår i et fond, og at aktivitetsmidlene utgjør avkastningen av fondet. Dette er ønskelig for å komme i gang med aktivitet nå, men samtidig sikre midler til en permanent sceneløsning på lenger sikt (grunnbeløpet i fondet).

Konklusjoner

Utfra kommunens økonomiske rammer er alternativ 1 for kostnadskrevenne totalt sett. Alternativ 2 innebærer at midlene går til investering og det blir ingenting igjen til aktivitet.

Rådmannen og Kulturdirektøren mener det er viktig å sikre midler til aktivitet. Rock Citys prioriteringer og de økonomiske rammene er vektlagt i anbefalingen av alternativ 3 i forslag til vedtak.

I forslag til handlingsprogram fra og med 2009 foreslås det å tildele kr 1 mill. i årlig tilskudd (hvorav kr 150 000 er flyttet fra tilskuddsposten til kunst- og kulturformål) til satsing på rytmask musikk i Kristiansand.

Samtidig forutsetter Rådmannen at gjenværende investeringsbeløp til Aladdin inndras. Rådmannen ønsker ikke å opprette flere kapitalfond. Det er viktig å påpeke at et fond ikke gir større sikkerhet enn det å få tildelt et årlig tilskudd. Bystyret kan til enhver tid endre eller oppheve tidligere vedtak.

Kommunen bør i egen sak gi overordnede føringer for bruk av tilskuddet i tråd med vurderingene i kulturstyresak 45/08 alternativ 3. Kulturstyret foreslås å vedta de endelige retningslinjene.

Punkt 3 i forslag til vedtak gir signaler om kommunal medvirkning til å investere i rytmask scene dersom det med tiden skulle vise seg å bli aktuelt. Driftstilskuddet på kr 1 mill. vil da bli redusert.

Forslag til vedtak:

1. Kommunens satsing på rytmask musikk følges opp i handlingsprogrammet med et årlig tilskudd som administreres av Rock City i tråd med alternativ 3 i saksutredningene.
2. Kulturstyret får delegert myndighet til å bestemme retningslinjene for bruk av tilskuddet.
3. Kommunen er positiv til å bidra til realisering av en permanent løsning for rytmask scene på lengre sikt, såfremt utviklingen i løpet av satsingsperioden tilsier at dette er formålstjenlig.

Tor Sommerseth
rådmann

Dagny Anker Gevelt
kulturdirektør

Trykte vedlegg:

Sak 45/08, kulturstyret 22.10.2008
Søknad fra Rock City 30.04.2008
Notat fra Rock City 20.10.2008

Utrykte vedlegg: Ingen