

# REFERAT |SØG| Eldrerådet (2012-2019) d. 06-10-2014

**Mødedato** Mandag d. 06. oktober 2014 kl. 10:00

**Mødested** Søgne

## Indholdsfortegnelse

- Forside Eldrerådet 06.10.2014.....	3
- Saksliste Eldrerådet 06.10.2014.....	5
PS 3114 Godkjenning av protokoll fra møte i eldrerådet 01.09.14.....	7
PS 3214 Referatsaker 01.09.14.....	13
PS 3314 Eventuelt 06.10.14.....	15
RS 6114 Møteprotokoll - fylkeseldrerådet, 12.09.2014.....	17
RS 6214 Møteinnkalling - fylkeseldrerådet 08.10.14.....	31
RS 6314 Invitasjon til lyttevennseminar 24. oktober2014.....	41
RS 6414 Seniorene - kompetent arbeidskraft for framtiden 12. og 13. november 2014.....	45
RS 6514 Varsel om oppstart av privat reguleringsarbeid.....	50
RS 6614 Særutskrift - Felles legevakt for Songdalen og Søgne kommuner - samarbeid videre.....	76
RS 6714 Særutskrift - Sluttbehandling - detaljregulering for Gamle Lundevei øst.....	80
RS 6814 Særutskrift - Trafikksikkerhetsplan for Søgne kommune 2014 - 2017.....	92
Z møteprotokoll fra møte i eldrerådet 06.10.14.....	99
Dokumenter lagt på bordet i møtet.....	103

## **Punkt 1: - Forside Eldrerådet 06.10.2014**

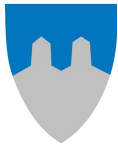

# SØGNE KOMMUNE

## Møteinnkalling

**Utvalg:** Eldrerådet  
**Møtested:** Søgne rådhus - Kommunestyresalen  
**Dato:** 06.10.2014  
**Tid:** 10:00

Forfall meldes til utvalgssekretær Camilla Erland Aarnes, e-post: [camilla.erland.aarnes@sogne.kommune.no](mailto:camilla.erland.aarnes@sogne.kommune.no), tlf 954 10 088 som sørger for innkalling av vararepresentanter. Vararepresentanter møter kun ved spesiell innkalling.

### Innkalling er sendt til:

Navn	Funksjon	Reprenter
Kai Gjertsen	Nestleder	H
Björg Bjørsvik	Medlem	H
Torhild Hortemo	Medlem	
Berg Larsen	Medlem	
Arvid Abrahamsen	Leder	

### Program

- Kl. 10-10.30: Orientering om tilstanden for dagtilbudet for demente i kommunen, ved enhetsleder for hjemmetjenesten, Trude Ronæs og avdelingsleder for aktivitetssenteret på Lunde, Reidun Fosse.
- Ca 10.30 behandling av oppsatte saker.

Søgne 29.09.14

Arvid Abrahamsen (sign.)  
Leder

Camilla Erland Aarnes (sign.)  
rådgiver

## **Punkt 2: - Sakliste Eldrerådet 06.10.2014**

<b>Saksnr</b>	<b>Innhold</b>	<b>U.off.</b>
PS 31/14	Godkjenning av protokoll fra møte i eldrerådet 01.09.14	
PS 32/14	Referatsaker 01.09.14	
RS 61/14	Møteprotokoll - fylkeseldrerådet, 12.09.2014	
RS 62/14	Møteinnkalling - fylkeseldrerådet 08.10.14	
RS 63/14	Invitasjon til lyttevennseminar 24. oktober2014	
RS 64/14	Seniorene – kompetent arbeidskraft for framtiden? 12. og 13. november 2014	
RS 65/14	Varsel om oppstart av privat reguleringsarbeid	
RS 66/14	Særutskrift - Felles legevakt for Songdalen og Søgne kommuner - samarbeid videre	
RS 67/14	Særutskrift - Sluttbehandling - detaljregulering for Gamle Lundevei øst	
RS 68/14	Særutskrift - Trafikksikkerhetsplan for Søgne kommune 2014 - 2017	
PS 33/14	Eventuelt 06.10.14	

**Punkt 3: PS 3114 Godkjenning av protokoll fra møte i eldrerådet 01.09.14**



## *Saksframlegg*

### **Godkjenning av protokoll fra møte i eldrerådet 01.09.14**

<b>Utv.saksnr</b>	<b>Utvalg</b>	<b>Møtedato</b>
31/14	Eldrerådet	06.10.2014

#### **Rådmannens forslag til vedtak:**

Eldrerådet godkjenner protokoll fra møte 01.09.14

#### Vedlegg

- 1 Protokoll fra møte i eldrerådet 01.09.14



# SØGNE KOMMUNE

## Møteprotokoll

**Utvalg:** Eldrerådet  
**Møtested:** Kommunestyresalen - Søgne rådhus  
**Dato:** 01.09.2014  
**Tid:** 10:00

### Faste medlemmer som møtte:

Navn	Funksjon	Reprenterer
Kai Gjertsen	Nestleder	H
Torhild Hortemo	Medlem	
Berg Larsen	Medlem	
Arvid Abrahamsen	Leder	

### Forfall faste medlemmer:

Navn	Funksjon	Reprenterer
Björg Bjørsvik	Medlem	H

### Varamedlemmer som møtte:

Navn	Møtte for	Reprenterer
Helge Andersen	Björg Bjørsvik	AP

### Fra administrasjonen møtte:

Navn	Stilling
Camilla Erland Aarnes	Rådgiver

Av 5 medlemmer var 5 medlemmer til stede inkludert møtende vararepresentanter. Ingen merknader til innkalling eller sakskart datert 25.08.14. Sakslisten omfattet PS 27/14-PS 30/14.

Leder for 0-visjon Tonje Moen orienterte om Trafikksikkerhetsplan 2014-2017 for Søgne kommune.

### Underskrift:

Vi bekrefter med våre underskrifter at protokollen er ført i samsvar med det som ble bestemt i møtet.

Arvid Abrahamsen  
Leder

Camilla Erland Aarnes  
Rådgiver

<b>Saksnr</b>	<b>Innhold</b>	<b>U.off.</b>
PS 27/14	Godkjenning av protokoll fra møte 11.08.14	
PS 28/14	Referatsaker 01.09.14	
RS 52/14	Informasjon til kommunene om satsingsområder i demensomsorgen	
RS 53/14	Fylkeseldrerådsprisen 2014	
RS 54/14	Pasient- og brukerombudet i Agder - Søgne kommune 22.05.14	
RS 55/14	Folier fra vårkonferansen 14.05.14	
RS 56/14	Møteprotokoll fra Fylkeseldrerådet, 27.05.14	
RS 57/14	Årsmelding 2013 - Fylkeseldrerådet i Vest-Agder	
RS 58/14	Nettbuss gjeninnfører honnørrabatten.	
RS 59/14	Samordning av bestillingsruter.	
RS 60/14	Utleggelse av detaljregulering til offentlig ettersyn og høring - Branesveien 100	
PS 29/14	Trafikksikkerhetsplan 2014-17	
PS 30/14	Eventuelt 01.9.14	

## **PS 27/14 Godkjenning av protokoll fra møte 11.08.14**

### **Rådmannens forslag til vedtak:**

Eldrerådet godkjenner protokoll fra møte 11.08.14

## **Saksprotokoll i Eldrerådet - 01.09.2014**

### **Behandling:**

Ingen merknader.

### **Vedtak:**

Eldrerådet godkjenner protokoll fra møte 11.08.14

## **PS 28/14 Referatsaker 01.09.14**

### **Rådmannens forslag til vedtak:**

Eldrerådet tar referatsakene til orientering

## **Saksprotokoll i Eldrerådet - 01.09.2014**

### **Behandling:**

RS 52/14 Informasjon til kommunene om satsingsområder i demensomsorgen

- Eldrerådet ønsker en orientering i neste møte om tilstanden for dagtilbudet for demente i kommunen

Ingen merknader til øvrige referatsaker

**Vedtak:**

Eldrerådet tar referatsakene til orientering

**RS 52/14 Informasjon til kommunene om satsingsområder i demensomsorgen**

**RS 53/14 Fylkeseldrerådspriisen 2014**

**RS 54/14 Pasient- og brukerombudet i Agder - Søgne kommune 22.05.14**

**RS 55/14 Folier fra vårkonferansen 14.05.14**

**RS 56/14 Møteprotokoll fra Fylkeseldrerådet, 27.05.14**

**RS 57/14 Årsmelding 2013 - Fylkeseldrerådet i Vest-Agder**

**RS 58/14 Nettbuss gjeninnfører honnørrabatten.**

**RS 59/14 Samordning av bestillingsruter.**

**RS 60/14 Utleggelse av detaljregulering til offentlig ettersyn og høring -  
Branesveien 100**

**PS 29/14 Trafikksikkerhetsplan for Søgne kommune 2014 - 2017**

**Saksprotokoll i Eldrerådet - 01.09.2014**

**Behandling:**

Leder for 0-visjon Tonje Moen orienterte om Trafikksikkerhetsplan 2014-2017 for Søgne kommune i forkant av behandlingene.

Eldrerådet fattet følgende enstemmige innstilling.

**Innstilling:**

*Eldrerådet er tilfreds med prosess og innhold i planen, men har følgende merknader:*

- *Det vises til brev fra beboere på Berge. Søgneelva går ofte over veien, og barna i området har problemer med å komme seg til skolen. Hvordan vil kommunen følge opp dette?*
- *Eldrerådet viser til punkt om i planen **hekker og sikthindringer**, side 23 og 24. Eldrerådet mener at arbeidet med oppfølging av hekker langs både fylkesveier og kommunale veier bør prioriteres, og det bør sikres at det følger med midler til dette arbeidet.*

**PS 30/14 Eventuelt 01.09.14**

## **Saksprotokoll i Eldrerådet - 01.09.2014**

### **Behandling:**

Eldredagen blir 9. oktober 2014.

**Punkt 4: PS 3214 Referatsaker 01.09.14**



## *Saksframlegg*

### **Referatsaker 01.09.14**

<b>Utv.saksnr</b>	<b>Utvalg</b>	<b>Møtedato</b>
32/14	Eldrerådet	06.10.2014

#### **Rådmannens forslag til vedtak:**

Eldrerådet tar referatsakene til orientering.

**Punkt 5: PS 3314 Eventuelt 06.10.14**



## *Saksframlegg*

### **Eventuelt 06.10.14**

<b>Utv.saksnr</b>	<b>Utvalg</b>	<b>Møtedato</b>
33/14	Eldrerådet	06.10.2014

**Punkt 6: RS 6114 Møteprotokoll - fylkeseldrerådet, 12.09.2014**

Fra: Erichsen, Marion[Marion.Erichsen@vaf.no]

Dato: 17.09.2014 13:39:16

Til: Andresen, Kenneth; Andresen, Kristin Tofte; Bjørg Johannessen (2. vara); Damman, Terje; Finn Skuland (1.vara); Glomsaker, Kåre; Gudrun Strengenes (Medlem); Haavorstad, Olav; Hauge, Arly; Hilde Skjulestad (Aust-Agder); Inger Tererse Harbakk; Karlsen, Arne; Liv Berit Li (vara) ; Liv Ulriksen (Mandal); Macdonald, Cheryl; Oddbjørn Aardalen (Medlem); Peersen, Tor; Politisk sekretariat; Richardsen, Wanja; Runden, Toril; Solgaard, Lise; Svensson, Odd Joar; Camilla Erland Aarnes; Thor Messel (1. vara); Tor Mathisen (Medlem); Torkelsen, Jan H.; Vidar Kleppe (Medlem); Westermoen, Thore; Åse Tønnessen Sæbø (Medlem); Richardsen, Wanja; Audnedal fellesråd for eldre og funksjonshemmede; Farsund eldreråd; Flekkefjord kommune; Hægebostad fellesråd for eldre og mennesker med nedsatt funksj.evne; Kristiansand eldreråd; Kvinesdal eldreråd; Lindesnes fellesråd for eldre og funksj.hemmede; Lyngdal eldreråd; Marnardal fellesråd for eldre og funksj.hemmede; Sirdal eldreråd; Songdalen fellesråd for eldre og funksj.hemmede; Vennesla eldreråd; Åseral fellesråd foe eldre og funksjons.h.

Kopi: Holen, Inger

Tittel: Møteprotokoll - fylkeseldrerådet, 12.09.2014

---

Vedlagt følger møteprotokoll fra fylkeseldrerådets møte 12.september 2014

Med vennlig hilsen

Marion Erichsen  
Konsulent

Informasjon og service/politisk sekretariat  
Vest-Agder fylkeskommune

Telefon: 38 07 47 35  
E-post: [marion.erichsen@vaf.no](mailto:marion.erichsen@vaf.no)  
Hjemmeside: [www.vaf.no](http://www.vaf.no)

 cid:image002.png@0  
1CD79F1.A6DEF040



## MØTEPROTOKOLL

### Fylkeseldrerådet i Vest-Agder

**Dato:** 12.09.2014 kl. 10:00-15.15  
**Sted:** Scandic hotel, bystranda  
**Arkivsak:** 14/00007

**Tilstede:** Åse Tønnessen Sæbø, Tor Mathisen, Oddbjørn Aardalen, Vidar Kleppe og Johnny Abrahamsen (vara).

**Forfall:** Gudrun Strengenes.

**Andre:** Camilla Thomassen, sekretær for SAM-utvalget.

Mette Kirkhus Johansen, rådgiver Samferdsel, orienterte om sakene 8 og 9 før de ble behandlet i rådet.

**Protokollfører:** Informasjon- og serviceavd. v/ Marion Erichsen

Fra Kl. 10.00-12.00: Fellesmøte med Aust-Agder fylkeseldreråd, vedr. status og veien videre for fylkeseldrerådene i regionplanen 2020.

Fra Aust-Agder møtte: Ragnhild Thomassen (leder), Ingvard Østerhus og Hilde Skjulestad (sekretær). Ole Mikalsen var innkalt, hadde forfall. (Se kort ref. bakerst i protokollen)

Møteinnkalling og sakliste ble godkjent, ingen kommentar.

<b>SAKSKART</b>			<b>Side</b>
<b>Godkjenning av protokoll fra møte 27.05.2014</b>			
<b>Behandling av utvalgssak</b>			
<a href="#">8/14</a>	12/04211-34	Regional plan for samferdsel 2014-2019 - overordnede målsettinger	4
<a href="#">9/14</a>	14/19198-11	Plan for kollektivtransporten i Vest-Agder - statusrapport fra kartleggingsfasen	5
<b>Referatsaker</b>			
<a href="#">33/14</a>	11/00967-91	Bestillingstjenesten og transporttjenesten for funksjonshemmede	

<a href="#">34/14</a>	14/00082-48	Årsmelding 2013 - Flekkefjord eldreråd	
<a href="#">35/14</a>	14/00082-50	Protokoll fra møte i Lyngdal eldreråd - 20.08.2014	
<a href="#">36/14</a>	14/00082-37	Protokoll fra møte onsdag den 21.05.2014 - Lyngdal eldreråd	
<a href="#">37/14</a>	14/00082-46	Protokoll fra møte i Lyngdal eldreråd - 23.06.2014	
<a href="#">38/14</a>	14/00082-43	Vennesla eldreråd - revidert referat fra møte 18.06.2014	
<a href="#">39/14</a>	14/00082-39	Årsmelding - Sirdal eldreråd 2013	
<a href="#">40/14</a>	14/00082-38	Søgne kommune - årsmelding eldrerådet 2013 - vedtatt i eldrerådet 26.05.2014	
<a href="#">41/14</a>	14/00082-42	Mandal eldreråd - referat fra møte 05.06.2014	
<a href="#">42/14</a>	14/00082-35	Mandal eldreråd - årsmelding 2013	
<a href="#">43/14</a>	14/00082-53	Årsmelding 2013-Audnedal fellesråd for eldre og funksjonshemmede	
<a href="#">44/14</a>	14/00082-36	Møteprotokoll - Farsund eldreråd 22.05.2014	
<a href="#">45/14</a>	14/00082-54	Farsund eldreråd - møteprotokoll 21.08.14	
<a href="#">46/14</a>	14/00082-44	Årsmelding 2013 - Kristiansand eldreråd	
<a href="#">47/14</a>	14/00082-49	Fylkeseldrerådet i Aust-Agder - årsmelding for 2013	
<a href="#">48/14</a>	14/00082-45	Hedmark fylkeskommune - årsmelding 2013 - Fylkeseldrerådet	
<a href="#">49/14</a>	14/00082-40	Møteprotokoll fra fylkeseldrerådet i Buskerud 13.06.2014	
<b>Eventuelt</b>			
<a href="#">1/14</a>	14/00082-47	Kopi: Bestillingsrutetilbud	
<a href="#">2/14</a>	14/00082-51	Eldrerådskonferanse i fylkeshuset, Arendal, 22.09.2014 - invitasjon	
<a href="#">3/14</a>	14/00082-52	Til eldrerådet - forespørsel angående kurs for eldre fotgjengere	
4		Neste møte 8. oktober – fellesmøte med Listerregionen, Feda.	
5		Vårkonferanse 2015 – kommunale eldreråd	

6		Lyttevennkoordinator – 2015	
7		Lyttevennseminar – 2015	
8		Eldredagen 1. oktober – utdeling av fylkeseldrerådsprisen 2014	
9		Veileder i medvirkning etter plan- og bygningsloven	
10		Strategiplan for sykehus	
11		Økonomi/Regnskap pr. 31.08.14 – Fylkeseldrerådet, evt. budsjettinnspill 2015:	
<b>Til orientering</b>			
1)		Den kulturelle spaserstokken	
2)		Årsmeldinger fra de kommunale eldreråd i Vest-Agder	

Kristiansand, 12.09.2014

Tor Mathisen  
Nestleder

### **Godkjenning av protokoll fra møte 27.05.2014.**

Møteprotokoll fra møte 27. mai 2014 ble enstemmig godkjent.

## **Behandling av utvalgssak**

### **8/14 Regional plan for samferdsel 2014-2019 - overordnede målsettinger**

Saksgang	Møtedato	Saknr
1 Hovedutvalg for samferdsel, areal og miljø	03.09.2014	63/14
2 Ungdommens fylkesutvalg	28.08.2014	1/14
3 Fylkeseldrerådet i Vest-Agder	12.09.2014	8/14
4 Råd for mennesker med nedsatt funksjonsevne i Vest-Agder	23.10.2014	10/14

### **Fylkesrådmannens forslag til vedtak**

Fylkeseldrerådet i Vest-Agder slutter seg til forslag til overordnede målsettinger for Regional plan for samferdsel Vest-Agder 2014 – 2019 som grunnlag for videre arbeid.

### **Votering**

Fylkesrådmannens innstilling ble enstemmig vedtatt.

### **Vedtak**

Fylkeseldrerådet i Vest-Agder slutter seg til forslag til overordnede målsettinger for Regional plan for samferdsel Vest-Agder 2014 – 2019 som grunnlag for videre arbeid.

### **Møtebehandling**

Mette Kirkhus Johansen, rådgiver samferdsel orienterte om saken.

### **Representanten Vidar Kleppe foreslo følgende:**

*Fylkeseldrerådet mener at de overordnede målsetninger fra Regional plan for samferdsel 2014-2019 må bygge på følgende: Transport og samferdsel i Vest-Agder skal som en del av infrastrukturen være med på å sikre velferd, deltakelse og gode levekår i hele fylket.*

*Et velfungerende transportsystem finansiert uten bompenger er viktig for å fremme sosialt samkvem mellom mennesker, deltakelse i arbeid, utdanning og fritidsaktiviteter, og fra et konkurransedyktig næringsliv og en balansert utvikling mellom distriktene i Vest-Agder,*

### **Votering**

Representanten Kleppes forslag ble satt opp mot fylkesrådmannens forslag til vedtak. Kleppes forslag fikk 1 stemme (Kleppe).

### **Vedtak**

Fylkeseldrerådet i Vest-Agder slutter seg til forslag til overordnede målsettinger for Regional plan for samferdsel Vest-Agder 2014 – 2019 som grunnlag for videre arbeid.

### **9/14 Plan for kollektivtransporten i Vest-Agder - statusrapport fra kartleggingsfasen**

Saksgang	Møtedato	Saknr
1 Hovedutvalg for samferdsel, areal og miljø	03.09.2014	62/14
2 Fylkeseldrerådet i Vest-Agder	12.09.2014	9/14
3 Råd for mennesker med nedsatt funksjonsevne i Vest-Agder	23.10.2014	11/14
4 Ungdommens fylkesutvalg	28.08.2014	2/14

### **Fylkesrådmannens forslag til vedtak**

Fylkeseldrerådet tar statusrapport for kollektivtransporten i Vest-Agder til orientering.

### **Møtebehandling**

Mette Kirkhus Johansen, rådgiver samferdsel orienterte om saken.

### **Votering**

Fylkesrådmannens innstilling ble enstemmig vedtatt.

### **Vedtak**

Fylkeseldrerådet tar statusrapport for kollektivtransporten i Vest-Agder til orientering.

### **LIM-Planen (SAK til neste møte):**

Fylkeseldrerådet i Vest-Agder diskuterte høringsuttalelse til LIM-Planen som er 1. oktober.

**Rådets neste møte er 8. oktober og vil be om utsatt høringsuttalelse til 9. oktober** (Aust-Agder fylkeseldreråd vil også be om høringsuttalelse).

Leder og nestleder i Vest-Agder fylkeseldreråd vil arbeide frem et forslag til uttalelse til neste møte, 8. oktober 2014.

**Referatsaker:**

<b>Saknr</b>	<b>Arkivsak</b>	<b>Tittel</b>
33/14	11/00967-91	Bestillingstjenesten og transporttjenesten for funksjonshemmede
34/14	14/00082-48	Årsmelding 2013 - Flekkefjord eldreråd
35/14	14/00082-50	Protokoll fra møte i Lyngdal eldreråd - 20.08.14.
36/14	14/00082-37	Protokoll fra møte onsdag den 21.05.2014 - Lyngdal eldreråd
37/14	14/00082-46	Protokoll fra ekstraordinært møte i Lyngdal eldreråd - 23.06.2014
38/14	14/00082-43	Vennesla eldreråd - revidert referat fra møte 18.06.2014
39/14	14/00082-39	Årsmelding - Sirdal eldreråd 2013
40/14	14/00082-38	Søgne kommune - årsmelding eldrerådet 2013 - vedtatt i eldrerådet 26.05.2014
41/14	14/00082-42	Mandal eldreråd - referat fra møte 05.06.2014
42/14	14/00082-35	Mandal eldreråd - årsmelding 2013
43/14	14/00082-53	Årsmelding 2013-Audnedal fellesråd for eldre og funksjonshemmede
44/14	14/00082-36	Møteprotokoll - Farsund eldreråd 22.05.2014
45/14	14/00082-54	Farsund eldreråd - møteprotokoll 21.08.14
46/14	14/00082-44	Årsmelding 2013 - Kristiansand eldreråd
47/14	14/00082-49	Fylkeseldrerådet i Aust-Agder - årsmelding for 2013
48/14	14/00082-45	Hedmark fylkeskommune - årsmelding 2013 - Fylkeseldrerådet
49/14	14/00082-40	Møteprotokoll fra fylkeseldrerådet i Buskerud 13.06.2014

## Eventuelt

### 1/14 Kopi: Bestillingsrutetilbud

Saksgang	Møtedato	Saknr
1 Fylkeseldrerådet i Vest-Agder	12.09.2014	1/14

#### Møtebehandling

Representanten Oddbjørn Aardalen orienterte fra et møte med Vennesla eldreråd og kom med forslag til ordlyden i brevet av 18.06.14 som gikk til AKT, bl.a. strekpunkt 3: *Vi kunne derfor ønske at man, **innen for rammen av økonomi som er i dag**, vrir tidspunktet for kjøring mer over på ettermiddag – for eksempel klokka 16.00 til 22.00. **Vi understreker at dette skal foregå innenfor de nåværende økonomiske rammer.***

Svarbrev fra AKT 27.06.14:

*Jeg takker for deres henvendelse av 18.06.14, som jeg skriver i svar på forrige henvendelse så er det ikke rom i vår økonomi for endringene dere foreslår, da en endring av et tilbud uansett vil koste penger. Å være en forsøks kommune er bra, men forsøksperioden vi prøvde i Vennesla varte fra januar 2011 og ut 2012, og dere var også deltakende i oppstarts arbeidet. Vi vil imidlertid ta med oss forslaget deres når evaluering av bestillingsruter skal gjøres.*

#### **Representanten Vidar Kleppe la fram et forslag til brev fra fylkeseldrerådet til AKT:**

*Fylkeseldrerådet i Vest-Agder anmoder AKT å fortsette den gode dialogen med Vennesla eldreråd for å få til en bedre utnyttelse av bestillingsrutetilbudet i Vennesla, innenfor eksisterende økonomiske rammer.*

#### Votering

Fylkeseldrerådet gikk enstemmig inn for representanten Kleppes forslag om brev til AKT.

#### Vedtak

Fylkeseldrerådet i Vest-Agder anmoder AKT å fortsette den gode dialogen med Vennesla eldreråd for å få til en bedre utnyttelse av bestillingsrutetilbudet i Vennesla, innenfor eksisterende økonomiske rammer.

## **2/14 Eldrerådskonferanse i fylkeshuset, Arendal, 22.09.2014 - invitasjon**

Saksgang	Møtedato	Saknr
1 Fylkeseldrerådet i Vest-Agder	12.09.2014	2/14



### **Møtebehandling**

Representanten Oddbjørn Aardalen og sekretær møter på eldrerådskonferansen i fylkeshuset, Arendal, 22.09.14.

Andre medlemmer hadde ikke anledning.

Deltakeravgift er kr. 500,-.

### **Vedtak**

Representanten Oddbjørn Aardalen og sekretær møter på eldrerådskonferansen i fylkeshuset, Arendal, 22.09.14.

## **3/14 Til eldrerådet - forespørsel angående kurs for eldre fotgjengere**

Saksgang	Møtedato	Saknr
1 Fylkeseldrerådet i Vest-Agder	12.09.2014	3/14
2 Fylkeseldrerådet i Vest-Agder		



### **Møtebehandling**

Fylkeseldrerådet drøftet at dette var mer ment som en henvendelse til de kommunale eldreråd og gir Ida Bergene Kongsrud (Statens vegvesen, Oslo) en tilbakemelding på henvendelsen.

### **Vedtak**

Fylkeseldrerådet drøftet at dette var mer ment som en henvendelse til de kommunale eldreråd og gir Ida Bergene Kongsrud (Statens vegvesen, Oslo) en tilbakemelding på henvendelsen.

**Eventuelt 4:**

Neste møte i fylkeseldrerådet, 8. oktober 2014: Møte på Feda, invitere Listerregionen (Hægebostad, Sirdal, Flekkefjord, Kvinesdal, Lyngdal, og Farsund).

Fylkeseldrerådet ønsker å invitere de kommunale eldreråd i Listerregionen til et fellesmøte for å ta rede på status samhandlingsavtaler i Lister.

Det er også ønske om at de kommunale eldreråd orienterer litt om hvordan status er i sitt eldreråd.

Sekretær kontakter de ulike forslag til innledere og invitasjon til de kommunale eldreråd i Listerregionen sendes snarest.

Fylkeseldrerådet holder sitt ordinære møte etter fellesmøtet.

**Eventuelt 5:**

Vårkonferanse 2015 – under planlegging.

Fylkeseldrerådet er i gang med planlegging av vårkonferanse for de kommunale eldreråd i Vest-Agder, 2015.

Dato og sted er under utarbeidelse, noe avhenger litt av foredragsholder som ønskes på agenda.

Sekretær kontakter de ulike forslag til foredragsholdere.

Fylkeseldrerådet har tidligere år ikke ønsket å ta deltakeravgift, slik at terskelen for å ikke kunne delta på konferanser skulle være til hindring på grunn av deltakeravgift. Til sammenligning på fjorårets vårkonferanse var det veldig mange som hadde meldt seg på, men som ikke møtte.

Fylkeseldrerådets budsjett blir belastet for antall påmeldte.

Konklusjonen er at det i 2015 blir deltakeravgift på kr. 300,-. pr. person.

Dette blir SAK til neste møte (sakskartet).

**Eventuelt 6:**

Lyttevennkoordinator 2015

Fylkeseldrerådet retter en formell henvendelse til lyttevennkoordinator om engasjement ut året 2015.

**Eventuelt 7:**

Lyttevennseminar 2015

Det blir lyttvennseminar på UiA, Grimstad: 24. oktober.

Aust- og Vest-Agder fylkeskommuner i samarbeid med Universitetet i Agder inviterer til seminar om lyttevennsamarbeidet på Agder.

Det er sendt ut invitasjon til sekretærene i de kommunale råd om å foreta distribusjon i egen kommune slik det fremgår av invitasjonen. Målgruppen er lyttevenner, eldreråd, frivilligsentraler, lærere og skolepolitikere samt politisk og administrativ ledelse i kommunene.

Påmeldingsfristen er 20. oktober til [marion.erichsen@vaf.no](mailto:marion.erichsen@vaf.no).

Konferansen er gratis.

**Eventuelt 8:**

Eldredagen 1. oktober – utdeling av fylkeseldrerådsprisen 2014.

Eldrerådet i Kristiansand har et eget opplegg på eldredagen 1. oktober. Fylkeseldrerådet i Vest-Agder er takknemlig for at Kristiansand eldreråd har anledning til å gi en plass i programmet til å dele ut fylkeseldrerådsprisen 2014.

Fylkesordfører i Vest-Agder Terje Damman, vil dele ut **fylkeseldrerådsprisen 2014** til ekteparet Gerd og Gunnar Gundersen **for deres ekstraordinære innsats for eldre.**

Prisen tas fra fylkeseldrerådets eget driftsbudsjett og gis til personer som gjør en ekstraordinær innsats for eldre (må ikke forveksles med frivillighetspris).

Arrangementet er på Kongens Senter, Kristiansand.

Så snart programmet for dagen er ferdig blir dette sendt fra Kristiansand eldreråd til sekretær i fylkeseldrerådet.

Dette blir SAK 2015 (sakskartet).

**Eventuelt 9:**

Veileder i medvirkning etter plan- og bygningsloven

Det er kommet en henvendelse til eldreråd og råd for funksjonshemmede (kommunal- og fylkeskommunal) fra det Kongelige kommunal- og moderniseringsdepartementet av 02.09.14:

*Regjeringen har gitt ut en veileder i medvirkning etter plan- og bygningsloven, se [www.planlegging.no](http://www.planlegging.no).*

*Det er en viktig målsetting å legge til rette planprosesser som er åpne, inviterende og inkluderende. De kommunale og fylkeskommunale rådene for personer med nedsatt funksjonsevne og eldre har en viktig rolle i dette, jfr. Plan- og bygningslovens §5-1 andre avsnitt. Veilederen gir anbefalinger og råd om hvordan aktuelle interesser kan bidra i regional og kommunal planlegging når disse er berørt. Vi oppfordrer dere til å ta aktiv del i arbeidet med å få best mulige planer.*

SAK til neste møte (sakskartet).

**Eventuelt 10:**

Strategiplan for sykehus

Høringsfrist: 1. desember.

SAK til neste møte.

**Eventuelt 11:**

Økonomi/Regnskap pr. 31.08.14 – Fylkeseldrerådet, evt. budsjettinnspill 2015:

Fylkeseldrerådets regnskap styrer mot balanse for driftsåret 2014.

Fylkeseldrerådet har ingen forventning om økt aktivitet for året 2015.

Skulle det derimot oppstå noe uventet behov, så vil man søke om tilleggsbevilgning.

## Til orientering:

### 1) Den kulturelle spaserstokken:

På bakgrunn av henvendelser fra andre fylkeskommunale råd blir det spurt om din fylkeskommune er involvert på noe vis, vedr. den kulturelle spaserstokken. Fylkeseldrerådet er kjent med at tilskuddsordningen fra 2014 "den kulturelle spaserstokken" flyttes fra kulturdepartementet til fylkeskommunene (<http://www.regjeringen.no/nb/dep/kud/tema/kultur/den-kulturelle-spaserstokken>)

Sekretær gjorde en henvendelse til fylkeskultursjefen om det er tenkt å involvere fylkeseldrerådet i Vest-Agder og hvordan de nye reglene nå er. Svar fra fylkeskultursjef 03.09.14:

*Vi har drøfta denne nye delegerede ordninga med Kulturdepartementet og fylkeskultursjefskollegiet, og etter det jeg forstår kommer alle fylkeskommunene til å behandle ordninga administrativt – på lik linje med fordeling av tilskudd til Den kulturelle skolesekken, det der også overføres midler til kommunene.*

### 2) Årsmelding – kommunale eldreråd:

Fylkeseldrerådet har spurt de kommunale eldreråd om det lages årsmelding hvert år, og bedt om å få disse tilsendt. Disse blir referatsak til møter i fylkeseldrerådet og det er interessant å se på aktivitetsnivået.

12 av 15 kommunale eldreråd har sendt inn årsmelding, en er underveis.

2 kommunale eldreråd har gitt tilbakemelding på at det lages ikke årsmelding.

Fylkeseldrerådet vil anmode de som ikke lager årsmelding, om at det lages en årsmelding til kommunestyret om deres viktige arbeid.

## Kort referat fra Fellesmøtet med Aust-Agder fylkeseldreråd:

Inger Holen orienterte om status og veien videre for fylkeseldrerådene i regionplanen 2020.

Presentasjonene som ble brukt, blir sendt i løpet av kort tid.

Inger Holen sender sekretærene i Aust- og Vest-Agder fylkeseldreråd en link der medlemmenes mailadresser kan legges inn under "nyhetsbrev" i regionplan Agder 2020.

Ønskes det å se på regionplan agder 2020 finner du det under følgende adresse:

[www.regionplanagder.no](http://www.regionplanagder.no)

Representanten Tor Mathisen(Vest-Agder) påpekte viktigheten av at eldrerådene kommer inn i prosessen før saken kommer til behandling i forhold til loven.

Representanten Ragnhild Thomassen, Aust-Agder, hadde følgende **innspill**: Følge med på om det er de samme søkere, som søker penger til prosjekter i kommunene når det gjelder Folkehelse, eller er det "nye" formål som de søker penger til.

Neste fellesmøte 2015 er i regi av Aust-Agder fylkeseldreråd.  
Fylkeseldrerådet i Vest-Agder ønsker å ha sitt ordinære møte i etterkant av fellesmøtet.

**Punkt 7: RS 6214 Møteinnkalling - fylkeseldrerådet 08.10.14**

Fra: Erichsen, Marion[Marion.Erichsen@vaf.no]

Dato: 26.09.2014 13:59:22

Til: Andresen, Kenneth; Andresen, Kristin Tofte; Bjørg Johannessen (2. vara); Damman, Terje; Finn Skuland (1.vara); Glomsaker, Kåre; Gudrun Strengenes (Medlem); Haavorstad, Olav; Hauge, Arly; Hilde Skjulestad (Aust-Agder); Inger Tererse Harbakk; Karlsen, Arne; Liv Berit Li (vara) ; Liv Ulriksen (Mandal); Macdonald, Cheryl; Oddbjørn Aardalen (Medlem); Peersen, Tor; Politisk sekretariat; Richardsen, Wanja; Runden, Toril; Solgaard, Lise; Svensson, Odd Joar; Camilla Erland Aarnes; Thor Messel (1. vara); Tor Mathisen (Medlem); Torkelsen, Jan H.; Vidar Kleppe (Medlem); Westermoen, Thore; Åse Tønnessen Sæbø (Medlem); Audnedal fellesråd for eldre og funksjonshemmede; Farsund eldreråd; Flekkefjord kommune; Hægebostad fellesråd for eldre og mennesker med nedsatt funksj.evne; Kristiansand eldreråd; Kvinesdal eldreråd; Lindesnes fellesråd for eldre og funksj.hemmede; Lyngdal eldreråd; Marnardal fellesråd for eldre og funksj.hemmede; Sirdal eldreråd; Songdalen fellesråd for eldre og funksj.hemmede; Vennesla eldreråd; Åseral fellesråd foe eldre og funksjons.h.

Tittel: Møteinnkalling - fylkeseldrerådet 08.10.14

---

Vedlagt følger møteinnkalling til fylkeseldrerådet 08.10.14  
Papirutgave sendes medlemmer.

Med vennlig hilsen

Marion Erichsen  
Konsulent

Informasjon og service/politisk sekretariat  
Vest-Agder fylkeskommune

Telefon: 38 07 47 35  
E-post: [marion.erichsen@vaf.no](mailto:marion.erichsen@vaf.no)  
Hjemmeside: [www.vaf.no](http://www.vaf.no)

 cid:image002.png@0  
1CD79F1.A6DEF040



## MØTEINNKALLING

### Fylkeseldrerådet i Vest-Agder

**Dato:** 08.10.2014 kl. 10:00  
**Sted:** Feda Bedehus, Feda  
**Arkivsak:** 14/00007

Mulige forfall meldes snarest til [marion.erichsen@vaf.no](mailto:marion.erichsen@vaf.no) eller tlf.: 41620003.  
Representanter som mener seg inhabile i en sak, bes melde fra på forhånd.

Vararepresentanter møter etter særskilt innkalling.

#### **Agenda:**

Kl. 10.00-12.00:

Fellesmøte med de kommunale råd i Listerregionen (Hægebostad, Flekkefjord, Kvinesdal, Lyngdal, Farsund og sirdal).

#### Orienteringer om:

- Samhandlingsavtaler – hvordan er status i Lister?
- utfordringer ved Flekkefjord sykehus
- Hvilke forventninger i råd/fylkesråd/hva stiller vi med

Kl. 12.00-13.00: Felleslunsj

Kl. 13.00-15.00: Fylkeseldrerådet i Vest-Agder, ordinært møte.

SAKSKART			Side
<b>Godkjenning av protokoll fra møte 12.09.14</b>			
<b>Behandling av utvalgssak</b>			
<a href="#">10/14</a>	14/26838-1	Vårkonferanse 2015 - Fylkeseldrerådet i Vest-Agder	4
<b>Referatsaker</b>			
<a href="#">50/14</a>	14/00082-65	Vennesla eldreråd - møteprotokoll 17.09.14	7
<a href="#">51/14</a>	14/00082-56	Vennesla eldreråd - møteprotokoll 27.08.2014	7
<a href="#">52/14</a>	14/00082-55	Flekkefjord eldreråd - referat eldrerådets møte 27.08.2014	7
<a href="#">53/14</a>	14/00082-61	Farsund eldreråd: Møteprotokoll 18.09.14	7

<b>Eventuelt</b>			
<a href="#">4/14</a>	14/26705-1	Veileder i medvirkning etter plan- og bygningsloven	8
		Lyttevennseminar 24.10.14 (påmeldingsfrist 20.10)	
		Saksordfører – fylkestinget	
		Uttalelse fra fylkeseldrerådet til Lim-planen (utsettelsesfrist til 09.10.14)	
		Planlegging av politiske møter 2015	

Kristiansand, 26.09.2014

Åse Tønnessen Sæbø  
Leder

## Godkjenning av protokoll fra møte 12.09.14

## **Behandling av utvalgssak**

### **10/14 Vårkonferanse 2015 - Fylkeseldrerådet i Vest-Agder**

Arkivsak-dok. 14/26838-1  
Saksbehandler Marion Erichsen

Saksgang	Møtedato	Saknr
1 Fylkeseldrerådet i Vest-Agder	08.10.2014	10/14

### **Fylkesrådmannens forslag til vedtak**

Fylkeseldrerådet tar saken til orientering.

### **Vedlegg**

Ingen

## **Bakgrunn for saken**

Som et rådgivende organ for kommunen/fylkeskommunen legger fylkeseldrerådet i Vest-Agder til rette for vårkonferanse for de kommunale eldreråd hvert år.

Dette, for å møtes på en arena hvor de kommunale eldreråd kan treffes på tvers av kommunegrensene:

- Få inspirasjon til å ta med til eget eldreråd i kommunen, dele erfaringer og høre gode foredragsholder.

Antall deltakere tidligere år har vært mellom 60-80 deltakere.

Det er ønskelig at så mange medlemmer som mulig fra de kommunale råd ser at dette er en nyttig arena for inspirasjon, opplysning og lære.

Fylkeseldreråd på tvers av fylkesgrensene (Rogaland og Aust-Agder) blir også invitert til vårkonferansene.

## **Saksopplysninger**

Dato og sted for hvor konferansen skal holdes er under utarbeidelse (avhenger av foredragsholder som ønskes på agenda).

Det er mest hensiktsmessig å legge vårkonferansen til vest-fylket på vårparten, i mai måned.

Medlemmer i fylkeseldrerådet legger fram forslag til foredragsholdere som blir kontaktet av sekretæren.

Sekretæren "syr" sammen program som ferdigstilles og sendes med invitasjon til vårkonferansen 2015.

## **Økonomiske konsekvenser**

Fylkeseldrerådet har ved tidligere vårkonferanser ikke ønsket å ta deltakeravgift slik at terskelen for å ikke kunne delta på konferanser skulle være til hindring på grunn av deltakeravgiften.

Til sammenligning på vårkonferansen 2014 var det mange som hadde meldt seg på, men som ikke møtte. Fylkeseldrerådets budsjett ble belastet for antall påmeldte! Konklusjonen er at det blir bindende påmelding med deltakeravgift på kr. 300,- pr. person som faktureres i etterkant av vårkonferansen.

Utgifter til foredragsholdere, kunstnerisk innslag, gave/blomster belastes fylkeseldrerådets driftsbudsjett.

Kristiansand, 24. september 2014

Fylkesrådmann  
Kristin Tofte Andresen

Arne Karlsen  
Kontorsjef

Referatsaker:

<b><u>Saknr</u></b>	<b><u>Arkivsak</u></b>	<b><u>Tittel</u></b>
50/14	14/00082-65	Vennesla eldreråd - møteprotokoll 17.09.14
51/14	14/00082-56	Vennesla eldreråd - møteprotokoll 27.08.2014
52/14	14/00082-55	Flekkefjord eldreråd - referat eldrerådets møte 27.08.2014
53/14	14/00082-61	Farsund eldreråd: Møteprotokoll 18.09.14

## Eventuelt

### 4/14 Veileder i medvirkning etter plan- og bygningsloven

Arkivsak-dok. 14/26705-1  
Saksbehandler Marion Erichsen

Saksgang	Møtedato	Saknr
1 Fylkeseldrerådet i Vest-Agder	08.10.2014	4/14
2 Råd for mennesker med nedsatt funksjonsevne i Vest-Agder	23.10.2014	



#### Vedlegg til sak



**Punkt 8: RS 6314 Invitasjon til lyttevennseminar 24. oktober2014**



AUST-AGDER  
FYLKESKOMMUNE



VEST-AGDER  
FYLKESKOMMUNE

Til sekretær for eldrerådet i kommunen.

## LYTTEVENNSEMINAR

Aust-Agder og Vest-Agder fylkeskommuner i samarbeid med Universitetet i Agder inviterer til seminar om lyttevennsamarbeidet på Agder. Seminaret finner sted på **Universitet i Grimstad** 24. oktober 2014, auditorium A2 135.

**Målgruppen er lyttevenner, eldreråd, frivilligsentraler, lærere og skolepolitikere samt politisk og administrativ ledelse i kommunene.**

Vi ber eldrerådssekretærer i kommunene om å foreta distribusjon av invitasjonen i egen kommune slik det fremgår av foranstående.

Deltakelse på seminaret er gratis, men på grunn av bespising er det ønskelig med påmelding til [marion.erichsen@vaf.no](mailto:marion.erichsen@vaf.no) (Vest-Agder) og til [hilde.m.skjulestad.@austagderfk.no](mailto:hilde.m.skjulestad.@austagderfk.no) (Aust-Agder) seinest innen 20. oktober.

Vedlagt følger program for seminaret.

Vel møtt!

  
Terje Damman

fylkesordfører Vest-Agder

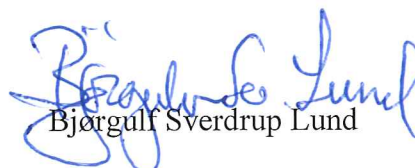
  
Bjørgulf Sverdrup Lund

fylkesordfører Aust -Agder

Fra: Erichsen, Marion[Marion.Erichsen@vaf.no]

Dato: 11.09.2014 14:24:13

Til: Kristiansand eldreråd; Mandal eldreråd; Flekkefjord kommune; Sirdal eldreråd; Vennesla eldreråd; Songdalen fellesråd for eldre og funksj.hemmede; Camilla Erland Aarnes; Marnardal fellesråd for eldre og funksj.hemmede; Audnedal fellesråd for eldre og funksjonshemmede; Lindesnes fellesråd for eldre og funksj.hemmede; Lyngdal eldreråd; Hægebostad fellesråd for eldre og mennesker med nedsatt funksj.evne; Åseral fellesråd for eldre og funksjons.h.; Kvinesdal eldreråd; Farsund eldreråd; Åse Tønnessen Sæbø (Medlem); Tor Mathisen (Medlem); Oddbjørn Aardalen (Medlem); Gudrun Strengenes (Medlem); Vidar Kleppe (Medlem)

Tittel: Invitasjon til lyttevennseminar 24. oktober2014

---

*Til eldrerådssekretærene i kommunene i Vest-Agder*

## INVITASJON TIL LYTTEVENNSEMINAR 24. OKTOBER

Vedlagt følger invitasjon og program for lyttevennseminar 24. oktober 2014, på UIA, Grimstad.

*Eldrerådssekretærene bes sørge for distribusjon av invitasjonen til målgruppen, som er lyttevenner, eldreråd, frivilligsentraler, lærere og skolepolitikere, samt politisk og administrativ ledelse i kommunene. På forhånd takk!*

Påmelding bes gitt til [marion.erichsen@vaf.no](mailto:marion.erichsen@vaf.no) innen 20. oktober.

**VELKOMMEN!**

Med vennlig hilsen

Marion Erichsen  
Konsulent

Informasjon og service/politisk sekretariat  
Vest-Agder fylkeskommune

Telefon: 38 07 47 35  
E-post: [marion.erichsen@vaf.no](mailto:marion.erichsen@vaf.no)  
Hjemmeside: [www.vaf.no](http://www.vaf.no)

 cid:image002.png@0  
1CD79F1.A6DEF040

# PROGRAM

Aust-Agder og Vest-Agder fylkeskommuner i samarbeid med Universitetet i Agder inviterer til seminar om lyttevennsamarbeidet på Agder. Seminaret finner sted på Universitetet i **Grimstad** (Jon Lilletunsvei 9), i auditorium A2 135.

**Dato: fredag 24.10.2014**

- Kl. 0930 – 1000. Registrering / kaffe
- Kl. 1000 – 1010. Leder av fylkeseldrerådet i Aust-Agder, Ragnhild Thomassen ønsker velkommen.
- Kl. 1010 – 1020. Kunstnerisk innslag av elever ved Dahlske skole i Grimstad.
- Kl. 1020 – 1035. Rektor Ragnhild Topstad Nilsen ved Voie skole i Kristiansand – lyttevenner en ressurs i skolen?
- Kl. 1035 – 1100. Inspektør Hedvig Benneche Nilsen og lyttevennene Ellen Karine Willersrud og Johan Harv ved Mottaksskolen i Kristiansand.
- Kl. 1100 – 1130. Lesepedagogiske råd og vink ved dekan Birte Simonsen UiA.
- Kl. 1130 – 1240. Lunsj.
- Kl. 1240 – 1300. Lyttevennprosjektet sett fra fylkesordførerståsted – Terje Damman og Bjørgulf Sverdrup Lund.
- Kl. 1300 – 1345. Familielæring - foredrag ved lektor Renate Grytnes, flerkulturell pedagogikk.
- Kl. 1345 – 1400. Leder av eldrerådet i Tvedestrand, Arne Bjørnstad: Slik kom vi i gang.
- Kl. 1400 – 1415. Samarbeid – Leder av frivilligsentralen i Vennesla Jorunn Sagen Olsen.
- Kl. 14.15 Oppsummering – ved leder av fylkeseldrerådet i Vest-Agder, Åse Tønnessen Sæbø.

**Punkt 9: RS 6414 Seniorene - kompetent arbeidskraft for framtiden 12. og 13. november 2014**



Til politiske og administrative ledere og tillitsvalgte  
i landets kommuner og fylkeskommuner

Invitasjon til konferanse:

## *Seniorene – kompetent arbeidskraft for fremtiden?*

*12. og 13. november 2014, Radisson Blu Royal Garden Hotel, Trondheim*

KS, Unio og Senter for seniorpolitikk (SSP) inviterer til en seniorpolitisk konferanse for landets kommuner og fylkeskommuner. Formålet er å formidle ny, forskningsbasert kunnskap, dele erfaringer og stimulere til økt seniorpolitisk engasjement i kommunal sektor.

Vi blir flere eldre i Norge. Den demografiske utviklingen er kjent, og i årene som kommer vil stadig flere arbeidstakere i kommune-Norge være over 50 år. Dette er med å gi oss et nytt personalpolitisk landskap. Det å rekruttere, utvikle og beholde kompetent arbeidskraft vil få endrede rammebetingelser og kreve nye strategier i tiden som kommer.

Hvilke utfordringer og muligheter gir dette for arbeidsgiverpolitikken? Kan IA-avtalen bidra til å styrke seniorarbeidskraften i kommune-Norge?

Vi har invitert forskere, myndigheter, partene i arbeidslivet og praktikere til å dele kunnskap, ønsker, mål og erfaringer med dere.

### **Påmelding**

Påmelding innen **15. oktober 2014** til [ssp@seniorpolitikk.no](mailto:ssp@seniorpolitikk.no) Påmeldingen skal inneholde:

- **Navn, tittel, arbeidssted og epost**
- **Om du ønsker/ikke ønsker å delta på middag onsdag kveld (dekkes av arrangørene)**

Det er ingen konferanseavgift, men deltakerne må selv dekke reise og overnatting.

### **Overnatting**

Det er reservert hotellrom på Radisson Blu Royal Garden Hotel i Trondheim. Deltakerne må selv ta kontakt med hotellet for å bestille rom, si da fra om at du skal delta på konferansen. Pris er kr. 1295,- pr natt/rom, kr 1495,- pr natt/dobbelrom. **For individuell romreservasjon:** [Klikk her for hotell](#) eller telefon 73 80 30 00.

**Vi ønsker vel møtt til en spennende konferanse!**

Med vennlig hilsen

Anne Cathrine Hjertaas  
KS

Ingjerd Hovdenakk  
Unio

Kari Østerud  
SSP



## Seniorene – kompetent arbeidskraft for fremtiden

Vi blir flere eldre i Norge, og stadig flere arbeidstakere i kommune-Norge vil være over 50 år.

Hvilke utfordringer og muligheter gir dette for personal- og arbeidsgiverpolitikken?

Kan IA-avtalen bidra til å styrke seniorarbeidskraften i kommune-Norge?

KS, Unio og Senter for seniorpolitikk inviterer til nasjonal konferanse.

# Program

### Onsdag 12. november

12:00 Registrering  
Lunsj

13:00 **Velkommen**  
Kulturinnslag fra elever v/Trondheim kommunale kulturskole  
Velkommen til Trondheim v/ordfører i Trondheim kommune Rita Ottervik  
Konferansier: Marvin Wiseth

13:30 **Seniorene i kommune-Norge: Yrkesdeltakelse og pensjoneringsatferd**  
Arbeid og pensjon – eller begge deler? v/Tove Midtsundstad, seniorforsker Fafo  
Sammenlikning av AFP i kommunal og privat sektor v/Roy A. Nielsen, forsker Fafo

15:00 Pause

15:30 **Arbeidskrafts- og kompetansebehov i kommunal sektor fram mot 2030**  
v/statssekretær Kristin Holm Jensen, Kommunal- og moderniseringsdepartementet (KMD)

Paneldebatt: Kristin Holm Jensen, statssekretær KMD  
Anders Folkestad, leder i Unio  
Einar Johan Jakobsen, daglig leder i KS Nord Trøndelag  
Kari Østerud, direktør i SSP

17:00 Avslutning dag 1

19:00 **Middag og underholdning**



## **Torsdag 13. november**

### **09:00 Oppstart**

Kulturinnslag fra elevbedrift ved Trondheim Katedralskole  
Konferansier: Marvin Wiseth

### **09:20 Fokus på praksisfeltet: Hva gjøres for å fremme seniorennes yrkesdeltakelse?**

#### **To prosjekter fra Trondheim kommune**

Hvem tar ut AFP i Trondheim kommune og hvorfor gjør de det?  
Resultater fra prosjektet «Sluttsamtale»  
v/Ellen Edvardsen og Eivind Mørk Engdal

Hvordan rekruttere flere unge til helsearbeiderfaget samtidig som vi beholder seniorenne? Erfaringer fra prosjektet «Senior-junior» i Trondheim kommune  
v/Hilde Waage, Asbjørn Strømmen og Rolf Angell-Petersen

Refleksjon ved bordene over to prosjekter ved Trondheim kommune

10:20 Pause og ev. utsjekking

### **10:50 Fra praksisfeltet fortsetter**

#### **To eksempler fra Møre og Romsdal fylkeskommune**

Seniorperspektivet i arbeidsgiverpolitikken i Møre og Romsdal fylkeskommune  
v/personalsjef Dag Lervik og hovedtillitsvalgt i Utdanningsforbundet Einar Skjegstad

Mentoring ved Fræna videregående skole  
v/mentor og lærer Ingar Sveen og rektor Arne Tjelle

Refleksjon ved bordene om erfaringene fra Møre og Romsdal

11:50 Pause

### **12:10 Hvordan kan «god ledelse» bidra til å forlenge yrkeskarrieren til seniorenne?**

v/forsker Hans Chr. Aa. Terjesen, Arbeidsforskningsinstituttet (AFI)

### **12:50 Takk for nå**

v/konferansier Marvin Wiseth

13:00 Lunsj og avreise

Fra: Lisa Neumann-Grue[Lisa.Neumann-Grue@ks.no]  
Dato: 19.09.2014 09:44:55  
Til:  
Tittel: Til: ordfører, rådmann og HR/personalsjefer

---

Hei.

Vedlagt ligger invitasjon til konferanse.

Med vennlig hilsen - Asbjørn

**Asbjørn Ludv. Stavem**  
Seniorrådgiver/Senior Adviser

Epost Email: [asbjorn.stavem@ks.no](mailto:asbjorn.stavem@ks.no)  
Mobil Cellular: (+47) 952 09 041  
<http://www.ks.no>



**KOMMUNESEKTORENS ORGANISASJON**  
The Norwegian Association of Local and Regional Authorities

## **Punkt 10: RS 6514 Varsel om oppstart av privat reguleringsarbeid**

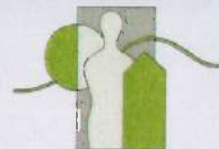

Til

- offentlige organ
- naboer
- andre

Søgne/Valle den 4. sept. 2014

## VARSEL - OPPSTART AV PRIVAT REGULERINGSPLANARBEID - Detaljregulering, Åsafjellet vest, Søgne kommune. PlanID 201406

### INNLEDNING

I henhold til §§ 12-8 og 12-3 i Pbl varsles med dette at det blir satt i gang arbeid med privat detaljregulering, ÅSAFJELLET VEST, Søgne kommune. Berørte eiendommer er: 28/5, 51, 208, 357, 358, 373, 396, 613. Planarbeidet er en ny regulering med utgangspunkt i gjeldene kommuneplan.

### PLANAVGRENSING OG FORSLAGSSTILLER

Planområdet er avgrenset slik:

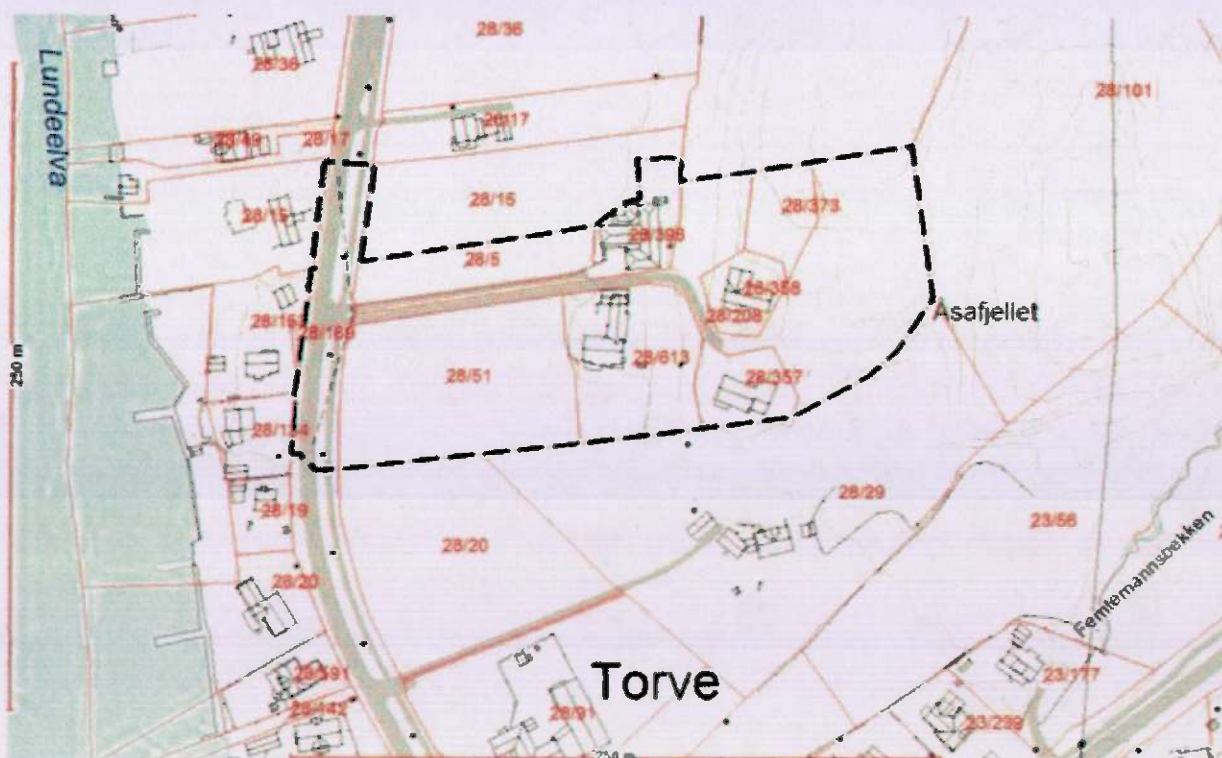

I løpet av planprosessen kan planområdet bli justert/reduisert. Forslagsstiller er Repstad Eiendom AS.

### FORHOLDET TIL OVERORDNET PLAN, KOMMUNEPLANEN

Spørsmålet om å fremme del-regulering har vært behandlet politisk i kommunen og det er gitt klarsignal til oppstart av planlegging av deler av området.

Det er avholdt plankonferanse med kommunen og føringer for planleggingen er gitt. Planarbeidet er vurdert opp mot forskrift om konsekvensutredning i samråd med kommunen. Planarbeidet vurderes ikke å utløse konsekvensutredningsplikt så lenge man forholder seg til utbyggingsformålene i kommuneplanens arealdel.

### Plankontoret Hallvard Homme AS

Pb 95, 4747 VALLE,  
post@plankontoret.no  
Telefon 379 37000  
ORG.NR. 976010744MVA  
Bankkonto: 2890.05.26476

### Avdelingskontor:

3890 Vinje, 41690212, [astettin@plankontoret.no](mailto:astettin@plankontoret.no)  
4973 Vegårshei, 91547813, [eiaas@plankontoret.no](mailto:eiaas@plankontoret.no)



#### **HENSIKTEN MED PLANARBEIDET**

Hensikten med planarbeidet er å legge til rette for et boligområde på høydedraget, Åsafjellet. Omfanget av boligenheter vil kunne være 8-12 enheter. Arealformålene vil være i henhold til gjeldende kommuneplan.

#### **SPESEILLE UTFORDRINGER**

Adkomst: dagens vei til boligklyngen ved fjellfoten er bratt. Det vil være en veiteknisk utfordring å få til en god nok løsning på adkomstspørsmålet.

Terreng og landskap: Åsafjellet har en krevende topografi og det vil stilles store krav til terrengtilpassing og minimering av terrenginngrep. Eksponering til landskapsrommet Lunde-elva må vies oppmerksomhet.

Biologisk mangfold: Det er oppgitt i Artsdatabanken at rødlistearten **spiss-siv** (*Juncus actiflorus*) er registrert ved Lundeelva. Det er foretatt full kartlegging av biologisk mangfold innenfor planområdet og rapporten ligger ved dette varslingsbrevet.

#### **INFRASTRUKTUR**

Gang- og sykkelvei går langs offentlig tilkomstvei. I denne traseen ligger offentlige VA-ledninger, med antatt tilfredsstillende kapasitet. Eventuell trykkforsterking skal utredes. Det vil bli utarbeidet full prosjektering av veiløsning innen planområdet, og prinsipløsninger på VA og overvann.

#### **FORHOLD TIL UTBYGGINGSAREALER I NORD, JFR. KP**

Kommunens intensjon om å se hele Åsafjellet boligområde som en enhet følges opp på den måten at ved planleggingen av feltets grøntstruktur og teknisk infrastruktur vil man ha et sideblikk på arealene i nord.

#### **UTBYGGINGSAVTALE**

Samtidig varsles det oppstart av forhandlinger om Utbyggingsavtale. Denne avtalen skal regulere forholdet mellom kommunen og utbygger om eventuell utbygging av felles infrastruktur.

#### **INNSPILL OG MEDVIRKNING, INFO**

Innspill til planarbeidet skal sendes til Plankontoret Hallvard Homme as, 4747 Valle innen 15. okt. 2014, ved elektronisk post bruk denne: [post@plankontoret.no](mailto:post@plankontoret.no) Send kopi av innspill til kommunens planavdeling, [postmottak@sogne.kommune.no](mailto:postmottak@sogne.kommune.no) Nærmere informasjon får man fra Plankontoret Hallvard Homme AS på tlf. 37937000/959 37 000 (Hallvard) eller hos forslagsstiller på tlf. 917 74 747 (Ole Johan).

Med hilsen

Plankontoret Hallvard Homme AS

Hallvard Homme

Vedlegg:

- Planavgrensning,
- utdrag av kommuneplanen,
- oversyn over reg.planer i området,
- ref. fra oppstartsmøtet,
- partsliste
- Biologisk rapport

#### **Plankontoret Hallvard Homme AS**

Pb 95, 4747 VALLE,  
[post@plankontoret.no](mailto:post@plankontoret.no)  
Telefon 379 37000  
ORG.NR. 976010744MVA  
Bankkonto: 2890.05.26476

#### **Avdelingskontor:**

3890 Vinje, 41690212, [astettin@plankontoret.no](mailto:astettin@plankontoret.no)  
4973 Vegårshei, 91547813, [eiaas@plankontoret.no](mailto:eiaas@plankontoret.no)

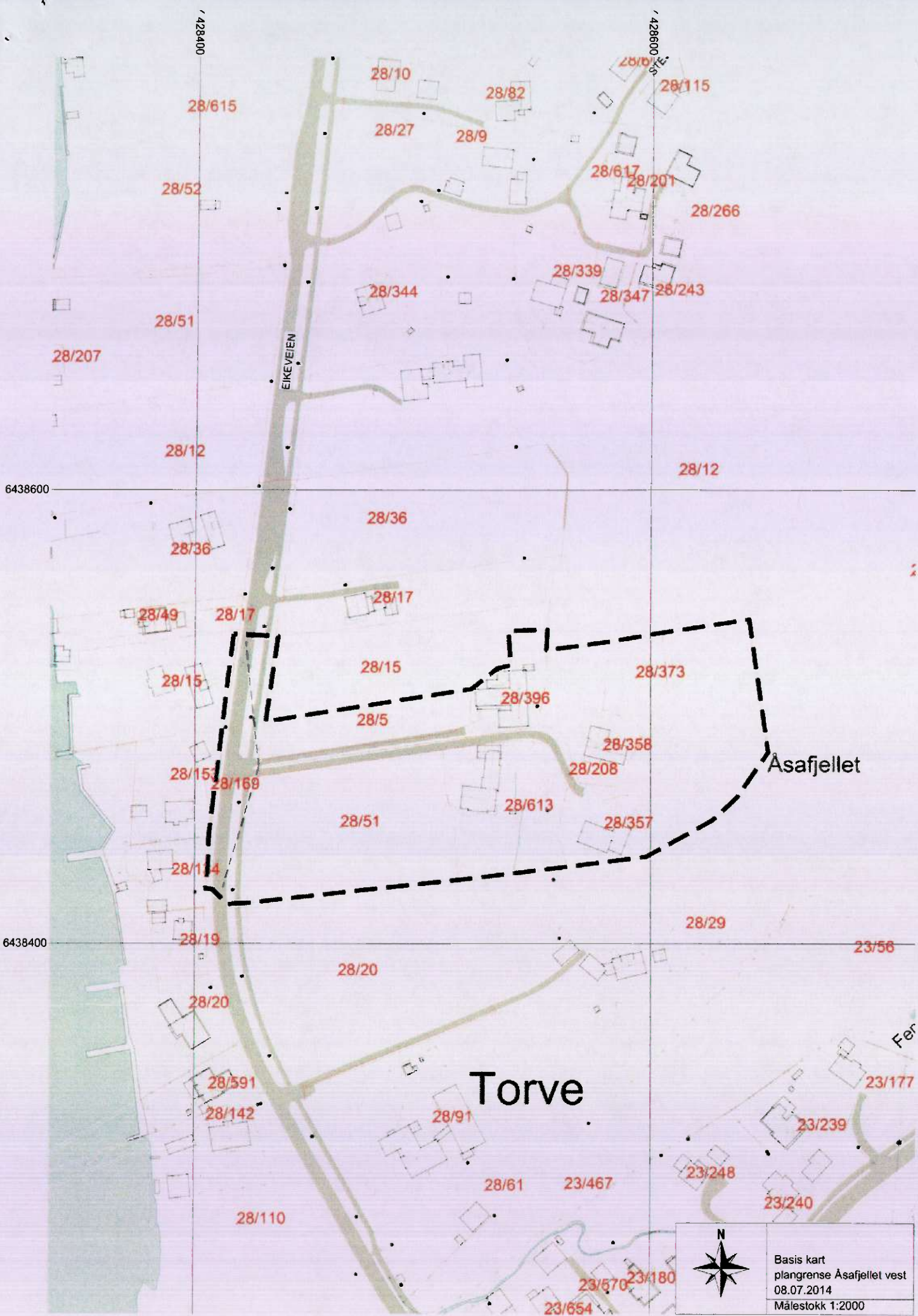

Basis kart  
 plangrense Åsafjellet vest  
 08.07.2014  
 Målestokk 1:2000

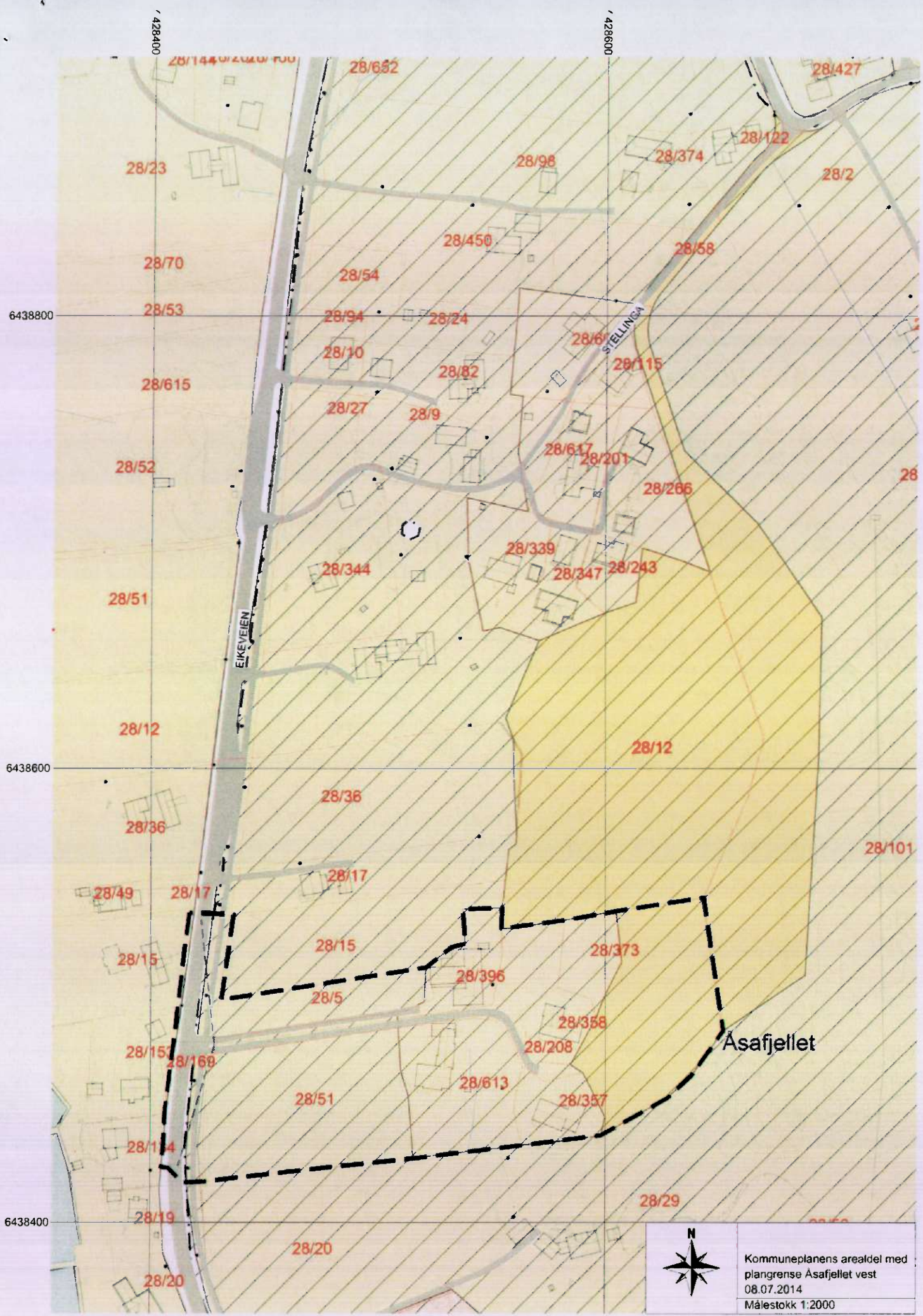

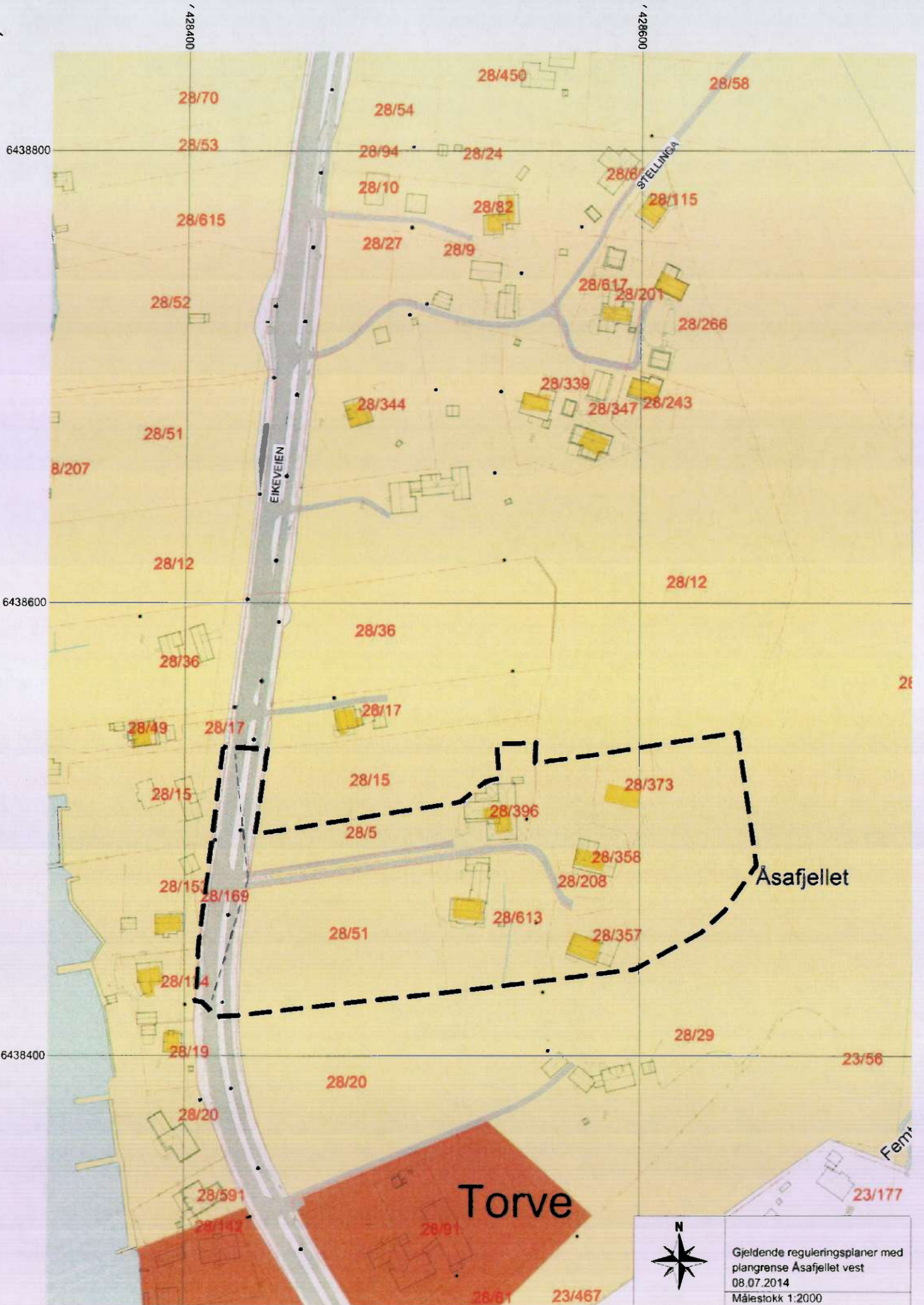



Deres ref:

Vår ref:  
2013/2954Saksbehandler:  
Daniel HolmArkivkode:  
L12Dato:  
03.07.2014

# Referat fra oppstartsmøte

## 1. Om planinitiativet og forslagsstiller

<b>Plantittel</b>	<b>Detaljregulering for Åsafjellet vest</b>	
<b>Initiativet gjelder</b>		Plan med krav om KU
		Områderegulering
	x	Detaljregulering
		Mindre endring av: .....
<b>Tiltakets adresse</b>	Eikeveien	
<b>Berørte eiendommer</b>	<u>Gnr/bnr</u>	<u>Hjemmelshaver</u>
	28/208	ANDRESEN HELGE OG JARL
	28/373	EKREM ELISABETH LUNDE
	28/358	EKREM MAGNAR ODDVAR JAMES
	28/357	ANDRESEN ERIK HAGERUP
	28/357	MØLMEN HILDE SØRBU
	28/613	ANDRESEN JARL
	28/51	ANDRESEN HELGE
	28/396	LARSEN MARIT
	28/5	LARSEN TOR MAGNE
<b>Planens formål/hensikt</b>	Etablere småhusbebyggelse med tilhørende infrastruktur og lekeplass. Det planlegges enebolig og tomannsboliger, ca. 10 boenheter.	
<b>Forslagsstiller</b>	Repstad Eiendom AS på vegne av Helge og Jarl Andresen	
<b>Planfaglig ansvar</b>	Firma: Plankontoret Hallvard Homme AS  Prosjektansvarlig: Alexander Settin Kontaktinfo: Tlf: 41690212, e-post alexander@plankontoret.no	

## 2. Om oppstartsmøtet

<b>Møtested</b>	Arealenheten, Rådhusveien 1, Søgne.
<b>Møtetidspunkt/ramme</b>	03.7.14 kl. 12.00
<b>Deltakere</b>	<u>Fra kommunen:</u> Daniel Holm, saksbehandler  <u>Fra Forslagsstiller:</u> Ole Johan Bueklev, Repstad Eiendom AS Halvard Homme, Plankontoret Hallvard Homme AS
<b>Referent</b>	Saksbehandler

## 3. Saksopplysninger

<b>Arkivsaksnr</b>	2013/2954						
<b>Planident</b>	201406						
<b>Saksbehandler</b>	Navn: Daniel Holm Kontaktinfo: E-post: <a href="mailto:Daniel.Holm@sogne.kommune.no">Daniel.Holm@sogne.kommune.no</a> Tlf: 97 99 03 45						
<b>Reg spm. behandlet som prinsippavklaring i plan- og miljøutvalget</b>	<table border="1"> <tr> <td>x</td> <td>Positiv anbefaling</td> </tr> <tr> <td></td> <td>Negativ anbefaling</td> </tr> <tr> <td></td> <td>Ikke behandlet.</td> </tr> </table>	x	Positiv anbefaling		Negativ anbefaling		Ikke behandlet.
x	Positiv anbefaling						
	Negativ anbefaling						
	Ikke behandlet.						

## 4. Gjeldende planer

### Planstatus

Gjelder	Plan	Formål	Vedtaksdato
	Regional plan for Kristiansand regionen 2011-2050		
x	Kommuneplanens arealdel	Avsatt til eksisterende og fremtidig boligområde, samt LNFR. Det foreligger sone om at reguleringsplan fortsatt skal gjelde og hensynsone landbruk for hele området.	20.12.12
x	Reguleringsplan for Eik/Sangvik	Planområdet er regulert til jord og skogbruk med unntak av boliger som allerede er etablert i området. Det er åpnet for en ny bolig under gnr/bnr 28/373.	19.5.1982

### Planer, mindre endringer, dispensasjonssøknader under utarbeidelse i og inntil planområdet

Status	Plan	Formål	Forslagsstiller

### Andre planer, vedtekter, utredninger, veiledere, normaler mm som er relevant

Aktuell	Dokument	Merknader
x	Bestemmelser til kommuneplanens arealdel 2012-2020	<u>Uteoppholdsarealer og parkering:</u> <ul style="list-style-type: none"> <li>• Minste uteoppholdsareal per boenhet er 80m<sup>2</sup> jf. bestemmelsene.</li> <li>• 2 parkeringsplasser pr boenhet der 1 plass skal være i garasje eller parkeringskjeller. Boenheter under 50m<sup>2</sup> BRA er det krav om 1 parkeringsplass.</li> <li>• Minst 50 % av nye boenheter skal oppfylle krav til tilgjengelig boenhet jf. byggeteknisk forskrift.</li> </ul>

		<p><u>Krav til lekeplasser:</u>          KP har i utgangspunktet krav til både sandlekeplass og kvartalslekeplass jf. bestemmelsene § 6b andre ledd ved utbygging i nye eller etablerte områder for bebyggelse og anlegg. Det formelle kravet er da 2,25 daa.</p> <p>Administrasjonen ser at det er vanskelig å innfri dette kravet på mindre fortetningsprosjekter. Forslag fra administrasjonen er at det beregnes minimum 50m<sup>2</sup> lekeareal pr nye boenhet der mindre utleieenheter ikke medregnes. Minstestørrelse på lekeplass skal uavhengig av nye boenheter være minimum 250m<sup>2</sup>.</p> <p>Eksempel:          10 eneboligtomter x 50m<sup>2</sup> = 500m<sup>2</sup> lekeplass.</p> <p>Forslagsstiller opplyser at de vil vurdere størrelse på lekeareal ut fra de nødvendige funksjoner som skal inn på lekeplassen.</p> <p>Funksjonskravene i bestemmelsene § 6a må følges: Sol minst halve arealet klokken 15 vårjevndøgn, areal brattere enn 1:3 er ikke tellende i arealberegningen med mindre det har funksjon.</p>
x	Statens vegvesen håndbok N100	<p>Vei inn i området fra Eikeveien forutsettes prosjektert og anlagt som dimensjoneringsklasse A1 (3,5 meter kjørebane). Sideareal på minimum 1 meter (hver side). Maksimalt 8 % stigning. Kjøretøy for renovasjon må komme seg opp i feltet.</p> <p>Forslagsstiller opplyser at de vil se på muligheter for felles renovasjonsløsning lenger ned pga. stigning på vei. Det vurderes også muligheter for varmekabler i vei. Forslagsstiller opplyser at det ikke vil være mulig å oppnå 8 % stigning.</p> <p>Det bør vurderes utvidet skulder opp bakken av hensyn til gående/syklende og møtende trafikk.</p> <p>Tilsvarende skal vendehammer dimensjoneres etter håndbok N100. Med planen skal det vedlegges lengde- og tverrprofiler på veien.</p> <p>Det bør sees på mulighet for å samkjøre de parallelle veiene inn fra Eikeveien som en del av planarbeidet.</p> <p>Saksbehandler har gjennomført en befaring av den aktuelle veien inn området til de øverste boligene. Stigning på veien er langt utenfor normkravene på en adkomst vei etter dagens standard. Etter saksbehandlers syn er det mye som tyder på at området <u>ikke</u> kan løses ut langs eksisterende vei trase pga. stigningen. Det anbefales derfor å prosjektere vei inn i området i første omgang. Dette for å se om prosjektet er realiserbart.</p>
x	Kommunal VA norm	<p>Som en del av planarbeidet må det utarbeides en rammeplan for vann- og avløp. Planen må vise hvordan vann- og avløp og overvann forutsettes løst.</p> <p>Ingeniørvesenet opplyser at tilkoblingspunkt antagelig vil måtte bli Eikeveien. Det antas at det er tilstrekkelig kapasitet på nettet langs Eikeveien. Kontaktperson Ingeniørvesenet er Pål Kristensen.</p>

### Statlige retningslinjer, planbestemmelser, nasjonale forventinger som er relevant for planarbeidet

Aktuell		Merknad
	Rikspolitiske retningslinjer for samordnet areal- og transportplanlegging	
x	Rikspolitiske retningslinjer for å styrke barn og unges interesser i planleggingen	Barn og unges interesser må vurderes som en del av planarbeidet. Herunder lekearealer, eventuelle stier eller tråkk som måtte være i planområdet.
	Rikspolitiske retningslinjer for vernede vassdrag	
	Statlige planretningslinjer for differensiert forvaltning av strandsonen langs sjøen	
	Statlig planretningslinje for klima- og energiplanlegging i kommunene	
	Rikspolitisk bestemmelse om kjøpesentre	

## 5. Viktige tema i planarbeidet

Tabellen under angir viktige, planfaglige tema som må vurderes /utredes nærmere i det videre planarbeidet.

Forslagsstiller må selv – på bakgrunn av bla innspill i forvarslingen – vurdere om det er flere forhold som er relevant å vurdere i saken.

Relevant	Tema	Merknad
x	1. Plangrense	Administrasjonen foreslår å utvide plangrense til å omfatte frisktsoner og tilpasninger mot eksisterende plan, samt at tomt 28/396 tas med i planen da denne hører naturlig til i planen. Det foreslås også at en mindre del av er jordet tas med (gnr/bnr /28/5). Dette for å vurdere parkering og snu muligheter for buss i forbindelse med museumsaktiviteten som i dag foregår på eiendom 28/396. Arealbruken må avklares med grunneierne før planen fremmes.
	2. Konsekvensutredning	Forutsatt at reguleringsplanen forholder seg til område som er avsatt til eksisterende og fremtidig boligbebyggelse legges de til grunn at reguleringsplanen ikke utløser krav om konsekvensutredning.  Dersom man skal gå utenfor disse arealene vil det måtte utarbeides i planprogram jf. pbl. §§ 4-1, 12-9.
x	3. Naturmangfold	Det foreligger i følge Miljødirektoratets naturbase rødlistert i planområdet (Spiss-siv). Som en del av planarbeidet må det gjøres en kartlegging av naturmangfoldet i planområdet som danner grunnlag for vurdering etter naturmangfoldloven.

x	4. Trafikkforhold	Det må vurderes en gang- og sykkelveikobling eller turforbindelse fra feltet og nordover til resterende deler av Åsafjellet som er avsatt til boligbebyggelse.  Det må sikres en mulig forbindelse/kobling for myke trafikanter mot dette området.
x	5. Landskap	Området er kupert og det må hensyntas ved planlegging. Det bør i største mulig grad unngås skjæringer og tunge terrengmessige inngrep.  Der planlagte tomter forutsetter vesentlig terrenginngrep skal disse vises med terrengsnitt som viser eksisterende terreng og planlagt terreng.
x	6. Risiko- og sårbarhet	Krav om risiko og sårbarhetsanalyse jf. pbl. § 4-3.
x	7. Gjennomføring og rekkefølgekrav	Området er innenfor kommuneplanens rekkefølgekrav § 4 om etablering av kryss ved Kjellandsheia.  Kommunens friområde ved Torvesanden er under planlegging for opprustning. Det er Søgne menighetsforening som ser nærmere på en mulig oppgradering av området i samarbeid med kommunen. Det vil kunne bli stilt krav om at en utbygging av Åsafjellet vest skal bidra forholdsmessig til opprustningen av området.
	8. Byggeskikk og estetikk	
	9. Demografiske forhold	
	10. Folkehelse	
	11. Friluftsliv	
	12. Lokalklima	
	13. Naturressurser	
	14. Sosial infrastruktur	
	15. Teknisk infrastruktur	
	16. Verneverdier	

## 6. Varsel om oppstart - krav til materiale

Forslagsstiller skal varsle oppstart av planarbeidet og kunngjøre i avis. Saksbehandler vil oversende adresseliste.

	Merknad
Annonse i én lokalavis	
Annonse på kommunens hjemmeside	Konsulent oversender annonse til saksbehandler i redigerbart format.
Brev til berørte parter og myndigheter: <ul style="list-style-type: none"> <li>- oversiktskart</li> <li>- kart med planavgrensning</li> <li>- redegjørelse for planens hensikt</li> <li>- kart med dagens planstatus</li> <li>- om tiltaket faller inn under forskrift om konsekvensutredning</li> </ul>	
Evt informasjonsmøte/andre info-tiltak	
Planprogram (ved KU)	

## 7. Innlevering av planforslag – krav til materiale

	Merknad
1. Plankart Evt. i alternativer	Leveres i siste gjeldende SOSI standard på innleveringstidspunktet. Kart skal være i samsvar med gjeldende nasjonal produktspesifikasjon for arealplaner.
2. Bestemmelser/retningslinjer	Leveres digitalt i redigerbart format, eksempelvis Microsoft Office Word.
3. Planbeskrivelse	Leveres digitalt i redigerbart format, eksempelvis Microsoft Office Word.
4. Kopi av innspill under varslingen	
5. Kopi av annonser	

Forslagsstiller er gjort kjent med krav til innhold og utforming av planforslaget. Planforslaget blir ikke behandlet før materialet er komplett og i hht maler og avtaler med kommunen på oppstartsmøtet.

## 8. Foreløpig oppsummering/konklusjon fra kommunen

Planstatus	x	Planinitiativet SAMSVARER med overordnet/gjeldende plan
		Planinitiativet STRIDER med overordnet/gjeldende plan
Kreves KU		Ja
	x	Nei
Plankrav		Områderegulering
	x	Detaljregulering
		Mindre endring
Anbefaling	x	Anbefaler oppstart av planarbeid med forbehold om at man klarer krav til vei inn i området.
		Anbefaler ikke oppstart av planarbeid
		Anbefaler at reguleringsspørsmålet fremmes som prinsippavklaring til planutvalget
Annet		

## 9. Framdrift

Søgne kommune har informert om saksgangen etter plan- og bygningsloven. Saksbehandlingstid fra komplett planforslag er mottatt til første gangs vedtak i saken er 12 uker.

Framdriften er blant annet avhengig av hvilke innspill som kommer under offentlig ettersyn. Det er ikke avtalt noe særskilt fremdriftsplan.

## 10. Gebyr

	Merknad
Saksbehandlingen er gebyrbelagt. Gjeldende gebyrregulativ er tilgjengelig på kommunens hjemmeside: <a href="http://www.sogne.kommune.no">www.sogne.kommune.no</a>	

## 11. Godkjenning av referat

Referatet og administrasjonens merknader og innspill bygger på de opplysninger og planfaglige forhold som forelå på det tidspunktet oppstartsmøtet fant sted.

Konklusjonene er derfor foreløpige, og verken oppstartsmøtet eller referatet gir rettigheter i den senere saksbehandlingen.

Nye opplysninger, endrede rammebetingelser, rutiner og politikk kan føre til endrede planfaglige vurderinger.

Innspill fra berørte parter, herunder naboer, offentlige myndigheter, interesseorganisasjoner med mer kan føre til krav om endring av prosjektet, og/eller framdriften av det.

Referat, datert 03.07.14

Referent: Saksbehandler

Referatet er godkjent av forslagsstiller: (dato, sign)

Vedlegg:

Forslag til plangrense

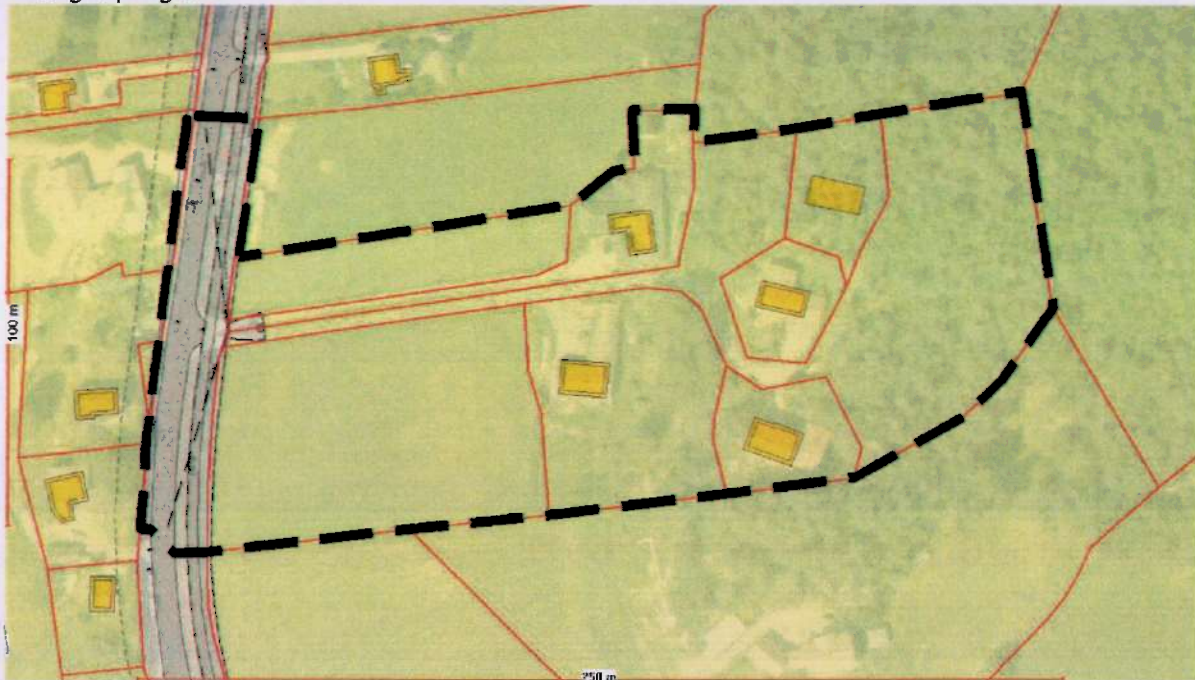



## GRUNNEIERE:

Navn	Adresse	Poststed
LARSEN BRYNJULF	EIKEVEIEN 141	4640 SØGNE
EIK SØLVI MARGITH	GRØVANSVEIEN 7	4640 SØGNE
EKREM ELISABETH LUNDE	EIKEVEIEN 159	4640 SØGNE
EKREM MAGNAR ODDVAR JAMES	EIKEVEIEN 159	4640 SØGNE
ANDRESEN ERIK HAGERUP	EIKEVEIEN 163	4640 SØGNE
MØLMEN HILDE SØRBU	EIKEVEIEN 163	4640 SØGNE
GOVERTSEN SIGNE	EIKEVEIEN 173	4640 SØGNE
ANDRESEN JARL	EIKEVEIEN 165	4640 SØGNE
ANDRESEN HELGE	POSTBOKS 988	4682 SØGNE
SIMONSEN REIDAR	EIKEVEIEN 170	4640 SØGNE
ENGEN ODDBJØRG	EIKEVEIEN 168	4640 SØGNE
LARSEN ROLF INGULF	KILDEVEIEN 26	2450 RENA
HARBAK DAG ARTHUR	EIKEVEIEN 158	4640 SØGNE
HARBAK DAG ARTHUR	EIKEVEIEN 158	4640 SØGNE
AUESTAD IRENE	EIKEVEIEN 154	4640 SØGNE
KAURSTAD GUDBRAND	EIKEVEIEN 154	4640 SØGNE
LARSEN TOR MAGNE	EIKEVEIEN 90	4640 SØGNE
LARSEN MARIT	EIKEVEIEN 157	4640 SØGNE
BORØY EVA GRAVDAL	EIKEVEIEN 151	4640 SØGNE
BORØY THOMAS PETTER	EIKEVEIEN 151	4640 SØGNE

## MYNDIGHETER OG ORGANISASJONER:

Fylkesmannen i Vest-Agder	Postboks 513 Lundsiden	4605 KRISTIANSAND S	<a href="mailto:fmvapostmottak@fylkesmannen.no">fmvapostmottak@fylkesmannen.no</a>
Vest-Agder fylkeskommune	Postboks 517 Lundsiden	4605 KRISTIANSAND S	<a href="mailto:postmottak@vaf.no">postmottak@vaf.no</a>
Statens vegvesen Region Sør	Serviceboks 723	4808 Arendal	<a href="mailto:firmapost-sor@vegvesen.no">firmapost-sor@vegvesen.no</a>
NVE region sør	Postboks 2124	3103 Tønsberg	<a href="mailto:rs@nve.no">rs@nve.no</a>
Politiet	Postboks 514 Lundsiden	4605 KRISTIANSAND S	<a href="mailto:post.agder@politiet.no">post.agder@politiet.no</a>
Søgne kommune v/Barnas representant	Postboks 1051	4682 Søgne	
Søgne kommune v/Eldrerådet	Postboks 1051	4682 Søgne	
Søgne kommune v/Rådet for funksjonshemmede	Postboks 1051	4682 Søgne	
Søgne kommune v/Kommuneoverlegen	Postboks 1051	4682 Søgne	
Søgne kommune v/Ingeniørvesnet	Postboks 1051	4682 Søgne	
Agder energi Nett AS	Postboks 603 Lundsiden	4606 Kristiansand s	<a href="mailto:firmapost@ae.no">firmapost@ae.no</a>
Telenor servicesenter	Postboks 7150	5020 Bergen	
Avfall Sør AS	Postboks 4094	4689 Kristiansand	<a href="mailto:post@avfallsor.no">post@avfallsor.no</a>
Naturvernforbundet i Søgne v/Dag Øysten Kerlefsen	Langenesveien 381	4640 Søgne	<a href="mailto:dag@pkas.no">dag@pkas.no</a>
Søgne lokallag av Norsk forbund for utviklingshemmede v/Jørgen Løvdal	Kvernstien 48	4640 Søgne	<a href="mailto:jorgen.lovdal@losmail.no">jorgen.lovdal@losmail.no</a>
Søgne Jeger og fiskerforening v/Frank Severinsen	Torvmosløyfa 22	4640 Søgne	<a href="mailto:sogneiff@njff.org">sogneiff@njff.org</a>
Søgne Bondelag v/Jørund Try	Stauslandsveien 99	4640 Søgne	<a href="mailto:jorundtry@hotmail.com">jorundtry@hotmail.com</a>

## Plankontoret Hallvard Homme AS

Pb 95, 4747 VALLE,  
post@plankontoret.no  
Telefon 379 37000  
ORG.NR. 976010744MVA  
Bankkonto: 2890.05.26476

## Avdelingskontor:

3890 Vinje, 41690212, [astettin@plankontoret.no](mailto:astettin@plankontoret.no)  
4973 Vegårshei, 91547813, [eiaas@plankontoret.no](mailto:eiaas@plankontoret.no)

# Kartlegging og dokumentasjon av biologisk mangfold



## Åsafjellet vest

Utarbeidet av:



Plankontoret Hallvard Homme AS. Prosjektnr: 2652

Ved naturforvalter Ida Larsen, 01.09.2014

## Sammendrag

Tiltakshaver Repstad eiendom AS ønsker å etablere småhusbebyggelse med tilhørende infrastruktur i Søgne kommune. Det har blitt utført feltarbeid i området og en biologisk mangfoldrapport er utarbeidet. Plankontoret Hallvard Homme AS står for den faglige utarbeidelsen av denne rapporten.

Den vestlige delen av planområdet er flat og består av dyrka mark. Helt øst er det blåbærskog. Området imellom består av boligbebyggelse og vegetasjonen bærer preg av dette. Det har blitt undersøkt i området Lunde-elva/Amfeneset tidligere, og rødlistede funn har blitt registrert. Dette gjelder den kritisk truede arten spiss-siv (*Juncus acutiflorus*) og den sterkt truede dverglin (*Radiola linoides*). Dverglin ble registrert så tidlig som i 1861 av en botaniker. Denne planten ble ikke funnet igjen ved denne registreringen. Mye tyder på at det har skjedd store forandringer i artssammensetning der siden den tid. Området den ble registrert i er i dag dyrka mark.

Spiss-siv ble tidligst registrert i området i 1967 og har senere blitt registrert der i 1991. Innenfor planområdet ble det ikke registrert spiss-siv ved denne registreringen.

Verdivurderingen av området settes til liten. Det legges til grunn at den tvil som ble reist om et funn i en veggrøft kunne være spiss-siv er satt tilside, med bakgrunn i en avklarende befarings den 29. sept. 2014 der representant fra Agder naturmuseum og botaniske hage deltok. Etter gransking og sammenlikning mellom plant fra lokaliteten av spiss-siv bak pumpestasjonen i Amfeneset og spiss-siv lignende plantefunn som ble lokalisert i veggrøft mellom eiendommene 28/5 og 28/51 ble det konkludert med at det aktuelle funnet er ryllsiv og IKKE spiss-siv. Planlegger følger denne konklusjonen.

Grunnlaget for analysen og vurderinger av omfang og konsekvens vurderes som tilstrekkelige.

## Innhold

Sammendrag.....	2
1 Innledning.....	4
.....	4
.....	4
2 Utbyggingsplaner og influensområdet.....	4
2.1 Influensområdet.....	4
3 Metode.....	5
3.1 Eksisterende datagrunnlag.....	5
3.2 Verktøy for kartlegging og verdi- og konsekvensutredning.....	5
3.3 Feltregistreringer.....	5
4 Resultater.....	6
4.1 Registrerte arter i området.....	6
5 Naturgrunnlaget.....	7
5.1 Berggrunn og løsmasser.....	7
5.2 Bonitet.....	7
5.3 Vilt.....	7
5.4 Rødliste arter.....	7
5.5 Terrestrisk miljø.....	8
A4 Blåbærskog – A4a Blåbær-utforming.....	8
I2 – Vegetasjon på vegkanter og annen skrotemark.....	8
5.6 Konklusjon.....	9
6 Virkning av tiltaket – omfang og konsekvens.....	10
7 Usikkerhet.....	11
7.1 Registreringsusikkerhet.....	11
7.2 Usikkerhet i vurdering av verdi.....	11
7.3 Usikkerhet i vurdering av konsekvens.....	11
7 Litteratur.....	12
Databaser.....	12

## 1 Innledning

Tiltakshaver Repstad eiendom AS ønsker å etablere småhusbebyggelse med tilhørende infrastruktur. Planområdet ligger i Søgne kommune, sør for E39, Lundeelva er nærliggende i vest. Det har blitt utført feltarbeid i området og en biologisk mangfold rapport er utarbeida. Plankontoret Hallvard Homme AS står for den faglige utarbeidelsen av denne rapporten.



*Figur 1.1: Lokalisering av planområdet*

## 2 Utbyggingsplaner og influensområdet

Formålet med planarbeidet er å utvide det eksisterende boligområdet med småhusbebyggelse med tilhørende infrastruktur og lekeplass. I kommuneplanens arealdel er området satt av til eksisterende og fremtidig bolig- og LNFR-område. En sone om at reguleringsplanen for området fortsatt skal gjelde foreligger, med en hensynssone for landbruk for hele området. Det er åpnet for ny bolig under gnr/bnr 28/373.

### 2.1 Influensområdet

Den vestlige delen av planområdet er flat og består av dyrka mark. I Øst er det blåbærskog. Området i mellom består av boligbebyggelse og vegetasjonen bærer preg av dette. Vegkant og annen skrotemark er dominerende rundt bebyggelsen.

## 3 Metode

### 3.1 Eksisterende datagrunnlag

Artsdatabanken har registrert flere planter i området, og de fleste registreringene er fra 1967. Øvrig generell informasjon finnes på databasene til Arealis.

### 3.2 Verktøy for kartlegging og verdi- og konsekvensutredning

For å kartlegge og vurdere funnene ble følgende litteratur benyttet:

Fremstad, E. (1997). *Vegetasjonstyper i Norge*. NINA: temahefte 12. Trondheim: NTNU Vitenskapsmuseet.

Fremstad, E. & Moen, A. (2001). *Truede vegetasjonstyper i Norge*. Trondheim: NTNU vitenskapsmuseet.

Lid, D.T. & Lid, J. (1994). *Norsk flora*. Oslo: Det Norske Samlaget.

Mossberg, B. & Stenberg, L. (2010). *Gyldendals Nordiske Feltflora*. Oslo: Gyldendal Norsk forlag AS.

### 3.3 Feltregistreringer

Det ble foretatt en feltundersøkelse den 30. juli 2014. Undersøkelsene ble utført av Ida Larsen, naturforvalter og arealplanlegger for Plankontoret Hallvard Homme AS. Planområdet ble gjennomført og plantene ble loggført på stedet samt i etterkant av feltundersøkelsene.

## 4 Resultater

### 4.1 Registrerte arter i området

Det har blitt utført botaniske registreringer i området tidligere, tidligst registrert i 1861 av en botaniker, men også i 1967 og 1991. Rødlistete arter har ved alle tidligere undersøkelser blitt registrert. Det er kun i den vestre delen av planområdet det tidligere har blitt gjort registreringer. Det har blant annet tidligere blitt registrert vintereik (*Quercus petraea*) der hvor det nå er dyrka mark. Noen av de tidligere registreringene ser derfor ikke ut til å stemme lenger.

Det er registrert to fremmedartete planter i planområdet, hagelupin (*Lupinus polyphyllus*) og stor-mjølke (*Epilobium hirsutum*). Hagelupin er oppført på Norsk Svarteliste (2012) med svært høy risiko.

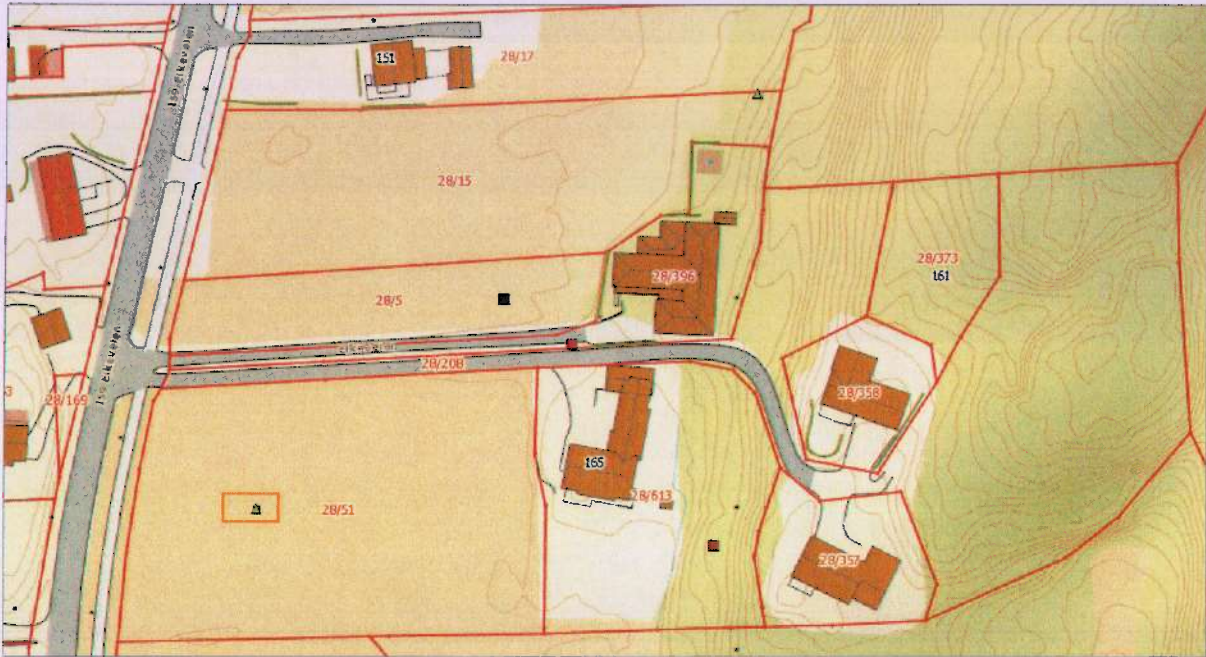

**Figur 1.2:** Kartutsnitt fra Artsdatabanken; viser registrerte arter i området.

## 5 Naturgrunnlaget

### 5.1 Berggrunn og løsmasser

Berggrunnen i området består av diorittisk til granittisk gneis og migmatitt, næringsfattige bergarter. Løsmassene i den østlige delen av planområdet består av hav- og fjordavsetninger, mens den vestre delen består av humus/torvdekke.

### 5.2 Bonitet

Den vestlige delen av planområdet består av dyrka mark. I øst bak bebyggelsen er det barskog av lav bonitet og blandingskog av høy bonitet.



Figur 1.3: Bonitetskart fra Skog og Landskap.

### 5.3 Vilt

Det er ikke registrert noe vilt i området i de kjente databasene, og det ble heller ikke registrert noe under feltundersøkelsene.

### 5.4 Rødliste arter

Artsdatabanken har registrert spiss-siv (*Juncus acutiflorus*) i området, en art som står oppført som *kritisk trua* på Norsk Rødliste for arter (2010). Det vil si at denne arten har ekstremt høy risiko for å dø ut. Disse registreringene ble gjort i 1967 og 1991. De som bor i området sier de aldri har sett denne planten der før.

Under denne feltundersøkelsen i juli 2014 ble det registrert en plante i vegrøften mellom tilkomstvegen til eiendommene 28/51 og 28/5 som man først trodde kunne være spiss-siv. Funnet har vært gjenstand for grundig vurdering.

Det legges til grunn, at den tvil som ble reist om funnet i vegrøften kunne være spiss-siv, er satt tilside. Dette er gjort med bakgrunn i en avklarende befaring den 29. sept. 2014 der representant fra Agder naturmuseum og botaniske hage deltok. Etter gransking og sammenlikning mellom planteindivid fra lokaliteten av spiss-siv bak pumpestasjonen i Amfeneset og spiss-siv lignende plantefunn som ble

lokalisert i veggrøft mellom eiendommene ble det konkludert med at det aktuelle funnet er **ryllsiv** (*Juncus articulatus*) og **IKKE spiss-siv**. Planlegger følger denne konklusjonen.

Dverglin (*Radiola linoides*) ble også registrert i området av en botaniker i 1861. Denne arten står oppført som *sterkt truet* på Norsk Rødliste for arter (2010). Den ble ikke gjenfunnet ved denne registreringen. Trolig har det skjedd store forandringer i artssammensetning i dette området siden 1800-tallet. Ask (*Fraxinus excelsior*) ble ved denne undersøkelsen registrert midt i planområdet ved eksisterende bebyggelse. Den er oppført som *nær truet* på Norsk Rødliste for arter (2010).

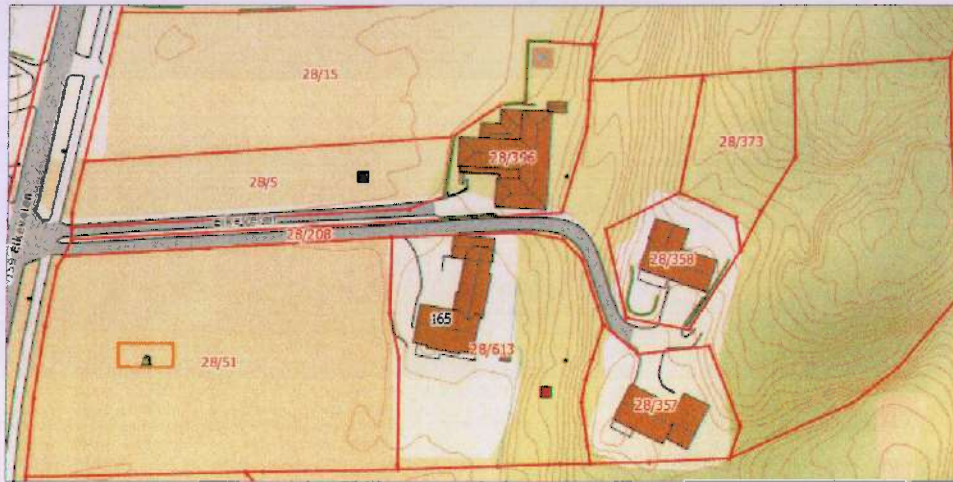

**Figur 1.4:** kartutsnitt fra Artsdatabanken med de tidligere funnene av spiss-siv og dverglin.

## 5.5 Terrestrisk miljø

### A4 Blåbærskog – A4a Blåbær-utforming

Skogsområdet øst i planområdet er artsfattig og består av lite kravfulle arter. Området klassifiseres til *A4 Blåbærskog – A4a Blåbær-utforming*. Denne utformingen vurderes som livskraftig i «Truede vegetasjonstyper i Norge» (Fremstad og Moen 2001).

### I2 – Vegetasjon på vegkanter og annen skrotemark

Resterende områder, utenom den dyrka marka, klassifiseres til *I2 – vegetasjon på vegkanter og annen skrotemark*. Området bærer preg av menneskelig påvirkning. Vegetasjonen har ved flere anledninger blitt utsatt for sprøytemidler som Roundup og ved nedbrenning om våren. Utformingen klassifiseres som livskraftig i «Truede vegetasjonstyper i Norge» (Fremstad og Moen 2001).

## 5.6 Konklusjon

Verdivurdering		
Liten	Middels	Stor
X		

Verdivurderingen av området settes til liten da det er avklart at det ikke finnes spiss-siv i plan-området. Agder naturmuseum og botaniske hage har konkludert med at det er ryllsiv og at det dermed ikke vil ha noen stor konsekvens ved utbygging.

Naturtyper	Liten verdi	Middels verdi	Stor verdi
A4 Blåbærskog – A4a Blåbær-utforming	X		
I2 – Vegetasjon på vegkanter og annen skrotemark		X	

## 6 Virkning av tiltaket – omfang og konsekvens

Omfang				
Stor negativitet	Middels negativitet	Lite/intet	Middels positivt	Stort positivt
	X			

Utbygging i nærhet av spiss-siv plant vil kunne få svært negative konsekvenser. Det er ekstremt høy risiko for at denne planten kan dø ut, og det er derfor viktig å verne om denne planten. Den er skjør i forhold til utbygging av veger og annen menneskelig påvirkning, og forandringer i nærliggende områder kan også være med på å påvirke planten negativt.

Planlegger velger å følge Agder naturmuseum og botaniske hage sin konklusjon om at planten i vegggrøft er ryllsiv og utbygging vil derfor ikke få noen stor negativ konsekvens. Lokaliteten av spiss-siv bak pumpestasjonen ved Amfeneset ligger i betryggende avstand fra aktuelle anleggstiltak innen det gitte planområdet.

## 7 Usikkerhet

### 7.1 Registreringsusikkerhet

Feltundersøkelsene ble utført i slutten av juli. Dette er midt i vekstsesongen og er derfor en gunstig tid å utføre disse registreringene på. Det er liten registreringsusikkerhet i planområdet.

### 7.2 Usikkerhet i vurdering av verdi

Det er liten usikkerhet i forhold til vurdering av verdi når det kommer til naturtypene. Disse områdene er av lav biologisk verdi ifølge gjeldende føringer.

### 7.3 Usikkerhet i vurdering av konsekvens

Grunnlaget for analysen og vurderinger av omfang og konsekvens vurderes som tilstrekkelige.

Vinje, den 01.09.2014

Ida larsen

Naturforvalter, arealplanlegger

Plankontoret Hallvard Homme AS

## 7 Litteratur

Fremstad, E. (1997) *Vegetasjonstyper i Norge*. NINA: temahefte 12. NTNU Vitenskapsmuseet.

Fremstad, E. & Moen, A. (2001) *Truede vegetasjonstyper i Norge*. NTNU vitenskapsmuseet.

Lid, D. T. & Lid, J (1994) *Norsk Flora*. Oslo: Det Norske Samlaget.

Moseberg, B. & Stenberg, L. (2010) *Gyldendals nordiske feltflora*. Oslo: Gyldendal norsk forlag AS.

### Databaser

Artsdatabanken – Norsk Rødliste for arter (2010), Fremmede arter i Norge, med norsk svarteliste (2012)

Naturbasen – prioriterte naturtyper, artsforekomster og verneområder

NGU – berggrunn og løsmassekart

Skog og landskap – bonitetskart

**Punkt 11: RS 6614 Særutskrift - Felles legevakt for Songdalen og Søgne kommuner - samarbeid videre**



## *Saksframlegg*

### **Felles legevakt for Songdalen og Søgne kommuner - samarbeid videre**

Utv.saksnr	Utvalg	Møtedato
53/14	Tjenesteutvalget	10.09.2014
99/14	Formannskapet	17.09.2014
	Eldrerådet	
	Rådet for mennesker med nedsatt funksjonsevne	

#### **Rådmannens forslag til vedtak:**

Formannskapet tar konsulentrapporten til orientering, og forutsetter at legevaktsamarbeidet skjer som før.

#### **Saksprotokoll i Tjenesteutvalget - 10.09.2014**

##### **Behandling:**

Det ble bedt om at saken og rapporten sendes som ref.sak til eldrerådet og rådet for mennesker med nedsatt funksjonsevne.

Rådmannens forslag til vedtak enstemmig vedtatt.

##### **Innstilling:**

- **Formannskapet tar konsulentrapporten til orientering, og forutsetter at legevaktsamarbeidet skjer som før.**
- **Saken og rapporten sendes som ref.sak til eldrerådet og rådet for mennesker med nedsatt funksjonsevne.**

#### **Saksprotokoll i Formannskapet - 17.09.2014**

## Behandling:

Tjenesteutvalgets innstilling enstemmig vedtatt.

## Vedtak:

- **Formannskapet tar konsulentrapporten til orientering, og forutsetter at legevaktsamarbeidet skjer som før.**
- **Saken og rapporten sendes som ref.sak til eldrerådet og rådet for mennesker med nedsatt funksjonsevne.**

## Bakgrunn for saken:

Formannskapet vedtok i møte den 6/3-13 følgende: Rådmannen i Søgne sammen med rådmannen i Songdalen får fullmakt til å engasjere et eksternt fagmiljø til å utrede et fremtidig legevaktsamarbeid mellom Søgne og Songdalen kommuner. Mandat, tidsplan og organisering skjer i samsvar med saksutredningen. Det ble bevilget kr 100.000 til konsulentoppdraget og kommunene har delt på utgiftene.

Mandatet var følgende:

*Konsulentoppdraget skal beskrive legevaktsamarbeidet i Søgne og Songdalen og foreslå eventuelle endringer i organiseringen av den felles legevaktordningen, herunder samlokalisering av legevakten. Fordeler og ulemper ved samlokalisering og andre endringer skal beskrives.*

*Uavhengig av samlokalisering skal følgende tema beskrives:*

*- beredskap i den kommunen som ikke har legevakt  
- legetjenesten til pasienter på institusjon og KØH plasser utenfor ordinær arbeidstid basert på rapport 1 fra medisinsk faggruppe når det gjelder kommunal øyeblikkelig-hjelp døgnenhet – krav til kvalitet og kompetanse.*

*- nødnett*

*- utbygging av IT løsningene for å sikre bedre journaltilgang for legevaktlegene*

*- betjening av legevakttelefon på dagtid*

*Alternativet til en samlokalisert legevakt for Søgne og Songdalen bør vurderes i forhold til å legge hele legevakten (evt. også KØH) til Kristiansand.*

*Det forutsettes at konsulenten har nærmere dialog med aktuelle fagmiljøer og ledelse i begge kommuner i forhold til arbeidet, bl.a. bistand med bakgrunnsdata, innspill og drøftelser underveis. Når konsulentrapport foreligger, vil rådmennene i begge kommuner fremlegge sak til politisk behandling i hver kommune.*

## Saksutredning:

Det ble bedt om pristilbud fra 3 leverandører, og leverandøren som ble valgt var Agenda Kaupang. I arbeidet har helse- og omsorgssjef i Songdalen og kommunalsjef deltatt sammen med kommuneoverlegene i begge kommuner og tillitsvalgte fra begge kommuner.

Konsulentfirmaet har deltatt i møter med ovennevnte i forhold til utarbeidelse av rapport og anbefalinger.

Vedlagt følger rapporten og høringsuttalelse fra legeföreningen.

Rådmennene i kommunene har valgt å fremlegge rapporten etter at ny legevaktavtale er fremforhandlet. Det er nå skjedd fra 1/5-14.

Konsulentfirmaet har foreslått alternativ 2: som i dag, når det gjelder natt, men med fast lokalisering på legesenteret i Søgne eller Songdalen, som alternativ til dagens legevakt

i et 5-10-årsperspektiv. I dag er legevakten på dag og helger lokalisert i begge kommuner etter et turnussystem.

**Rådmannens merknader:**

Rådmennene anbefaler at konsulentrapporten tas til orientering og at etablert samarbeid mellom kommunene fortsetter som før.

Vedlegg

- 1 Sluttrapport - Legevaktsamarbeidet i Søgne og Songdalen kommuner
- 2 Høringsuttalelse - legevaktsamarbeidet i Søgne og Songdalen kommuner

**Punkt 12: RS 6714 Særutskrift - Sluttbehandling - detaljregulering for Gamle Lundevei øst**



## *Saksframlegg*

### **Sluttbehandling - detaljregulering for Gamle Lundevei øst**

Utv.saksnr	Utvalg	Møtedato
110/14	Plan- og miljøutvalget	03.09.2014
69/14	Kommunestyret	25.09.2014

#### **Rådmannens forslag til vedtak:**

Plan- og miljøutvalget tar ikke innkommende merknader om høyder og utforming av bebyggelsen til følge. Utvalget legger vekt på at den planlagte transformasjonen vil bidra til å styrke Lunde som senter i tråd med kommuneplanen. Den planlagte bebyggelsen ligger i utkanten av Lunde sentrum og vurderes å ha en begrenset innvirkning på kulturmiljøet.

Plan- og miljøutvalget innstiller til kommunestyret:

1. Med hjemmel i plan- og bygningslovens § 12-12 vedtas forslag til detaljregulering for Gamle Lundevei øst.
2. Plan- og miljøutvalget gis delegert myndighet til å behandle klager på vedtak av planen som underinstans.

### **Saksprotokoll i Plan- og miljøutvalget - 03.09.2014**

#### **Behandling:**

Til behandling forelå rådmannens forslag til vedtak:

*Plan- og miljøutvalget tar ikke innkommende merknader om høyder og utforming av bebyggelsen til følge. Utvalget legger vekt på at den planlagte transformasjonen vil bidra til å styrke Lunde som senter i tråd med kommuneplanen. Den planlagte bebyggelsen ligger i utkanten av Lunde sentrum og vurderes å ha en begrenset innvirkning på kulturmiljøet.*

Plan- og miljøutvalget innstiller til kommunestyret:

1. Med hjemmel i plan- og bygningslovens § 12-12 vedtas forslag til detaljregulering for Gamle Lundevei øst.
2. Plan- og miljøutvalget gis delegert myndighet til å behandle klager på vedtak av planen som underinstans.

Repr. Pettersen (V) fremmet fellesforslag på vegne av AP, V og KRF:

Saken avvises Lunde vel jobber med en alternativ planskisse og plm vil avvente realitetsbehandling av detaljplan for gamle Lundevei Øst inntil dette foreligger

Repr. Langeland (H) fremmet forslag om nytt kulepunkt 3:

3. *Det vises til tidligere behandling av saken i Plan- og miljøutvalget 10.04.13, 26.06.13 og 21.05.14*

### **Votering:**

Det ble votert i følgende rekkefølge:

- Rådmannens forslag til vedtak satt opp mot fellesforslaget. Rådmannens forslag til vedtatt med 5 stemmer mot 4 stemmer (AP, V, KRF)
- Høyres forslag til nytt kulepunkt 3 enstemmig vedtatt.

### **Innstilling:**

**Plan- og miljøutvalget tar ikke innkommende merknader om høyder og utforming av bebyggelsen til følge. Utvalget legger vekt på at den planlagte transformasjonen vil bidra til å styrke Lunde som senter i tråd med kommuneplanen. Den planlagte bebyggelsen ligger i utkanten av Lunde sentrum og vurderes å ha en begrenset innvirkning på kulturmiljøet.**

**Plan- og miljøutvalget innstiller til kommunestyret:**

1. **Med hjemmel i plan- og bygningslovens § 12-12 vedtas forslag til detaljregulering for Gamle Lundevei øst.**
2. **Plan- og miljøutvalget gis delegert myndighet til å behandle klager på vedtak av planen som underinstans.**
3. **Det vises til tidligere behandling av saken i PMI 10.04.13, 26.06.13 og 21.05.14**

## **Saksprotokoll i Kommunestyret - 25.09.2014**

### **Behandling:**

Til behandling forelå plan- og miljøutvalgets innstilling:

*Plan- og miljøutvalget tar ikke innkommende merknader om høyder og utforming av bebyggelsen til følge. Utvalget legger vekt på at den planlagte transformasjonen vil bidra til å styrke Lunde som senter i tråd med kommuneplanen. Den planlagte bebyggelsen ligger i utkanten av Lunde sentrum og vurderes å ha en begrenset innvirkning på kulturmiljøet.*

*Plan- og miljøutvalget innstiller til kommunestyret:*

4. *Med hjemmel i plan- og bygningslovens § 12-12 vedtas forslag til detaljregulering for Gamle Lundevei øst.*
5. *Plan- og miljøutvalget gis delegert myndighet til å behandle klager på vedtak av planen som underinstans.*
6. *Det vises til tidligere behandling av saken i PMI 10.04.13, 26.06.13 og 21.05.14*

### **Votering:**

Rådmannens forslag vedtatt med 14 (H, FRP) mot 13 (KRF, V, AP, SP, SV) stemmer.

### **Vedtak:**

**Plan- og miljøutvalget tar ikke innkommende merknader om høyder og utforming av bebyggelsen til følge. Utvalget legger vekt på at den planlagte transformasjonen vil bidra til å**

styrke Lunde som senter i tråd med kommuneplanen. Den planlagte bebyggelsen ligger i utkanten av Lunde sentrum og vurderes å ha en begrenset innvirkning på kulturmiljøet.

**Plan- og miljøutvalget innstiller til kommunestyret:**

1. Med hjemmel i plan- og bygningslovens § 12-12 vedtas forslag til detaljregulering for Gamle Lundevei øst.
2. Plan- og miljøutvalget gis delegert myndighet til å behandle klager på vedtak av planen som underinstans.
3. Det vises til tidligere behandling av saken i PMI 10.04.13, 26.06.13 og 21.05.14

### **Bakgrunn for saken:**

Møvik Byggetjenester AS har på vegne av Gamle Lundevei 19 AS utarbeidet privat forslag til detaljregulering for eiendommene gnr/bnr 71/8, 200, 236, 67, 306/1, 202/7, 211/1 på Lunde.

Hensikten med detaljreguleringen er å skaffe hjemmelsgrunnlag til å kunne rive eksisterende bygning på eiendommen og føre opp et nytt bygg på 5 etasjer med kontor/forretning i første etasje og boliger i øvrig etasjer.

Planforslaget har blitt lagt ut to ganger ut på offentlig ettersyn og høring.

### Gjeldende plan:

Gjeldende plan for området er reguleringsplan for Lunde sentrum vedtatt 08.9.05 av Søgne kommunestyre.

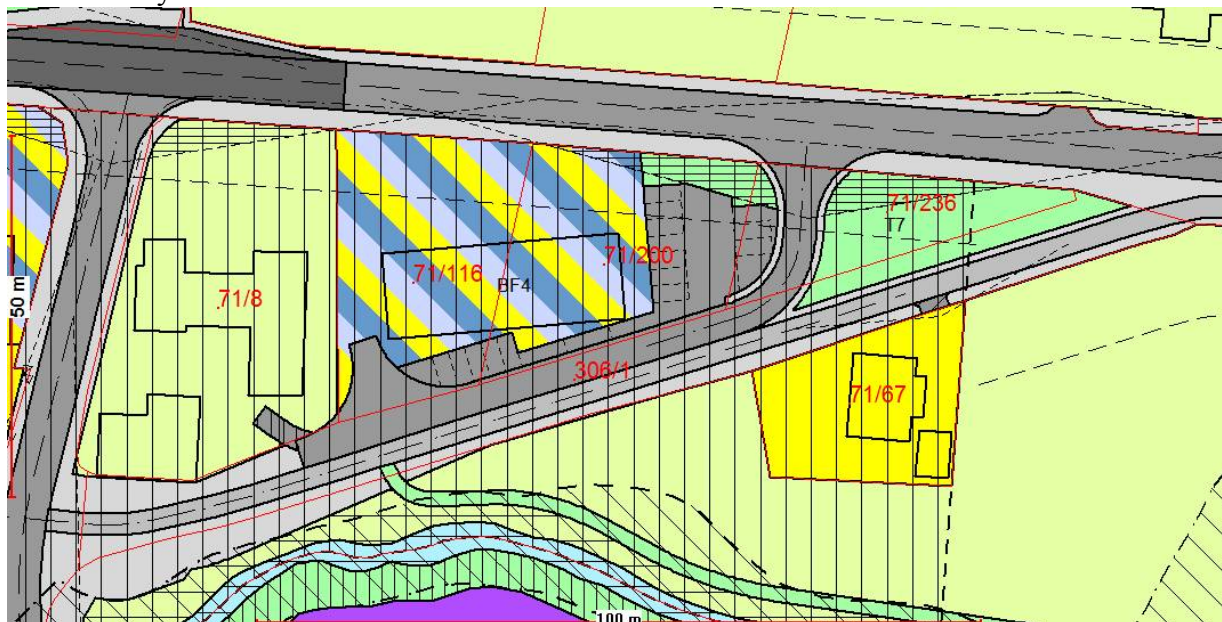

Kartutsnitt 1: Utsnitt av gjeldende reguleringsplan med eiendomsgrenser i rødt.

Området er regulert til kombinert formål bolig/kontor/forretning (BF4), og er i tillegg regulert til spesialområde bevaring. Gjeldende plan legger opp til utkjørsel for bankbygget direkte ut på fv. 114 og med bakkeparkering.

Planen har forholdsvis strenge bestemmelser om krav til utforming av bebyggelsen og om bevaring av kulturmiljøet. Det er eksempelvis krav om maks mønehøyde 13 meter og saltak for ny bebyggelse. Behovet for plan utløses av at man ønsker å fravike de materielle bestemmelsene om høyde, volum og takform. Også ønske om endring avkjørselsløsningene og tomteutforming utløser behovet for ny plan.

I kommuneplanens arealdel er område avsatt til sentrumsformål, friområde, samferdselsanlegg og teknisk infrastruktur med tilhørende skravur om at gjeldende reguleringsplan fortsatt skal gjelde.

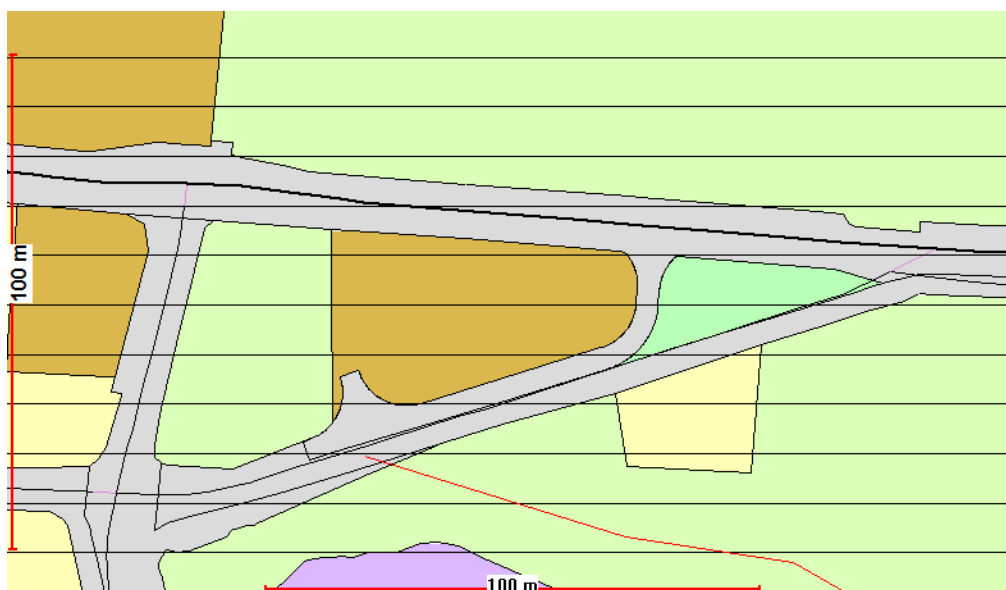

Kartutsnitt 2: Kommuneplanens arealdel

## Planforslaget:

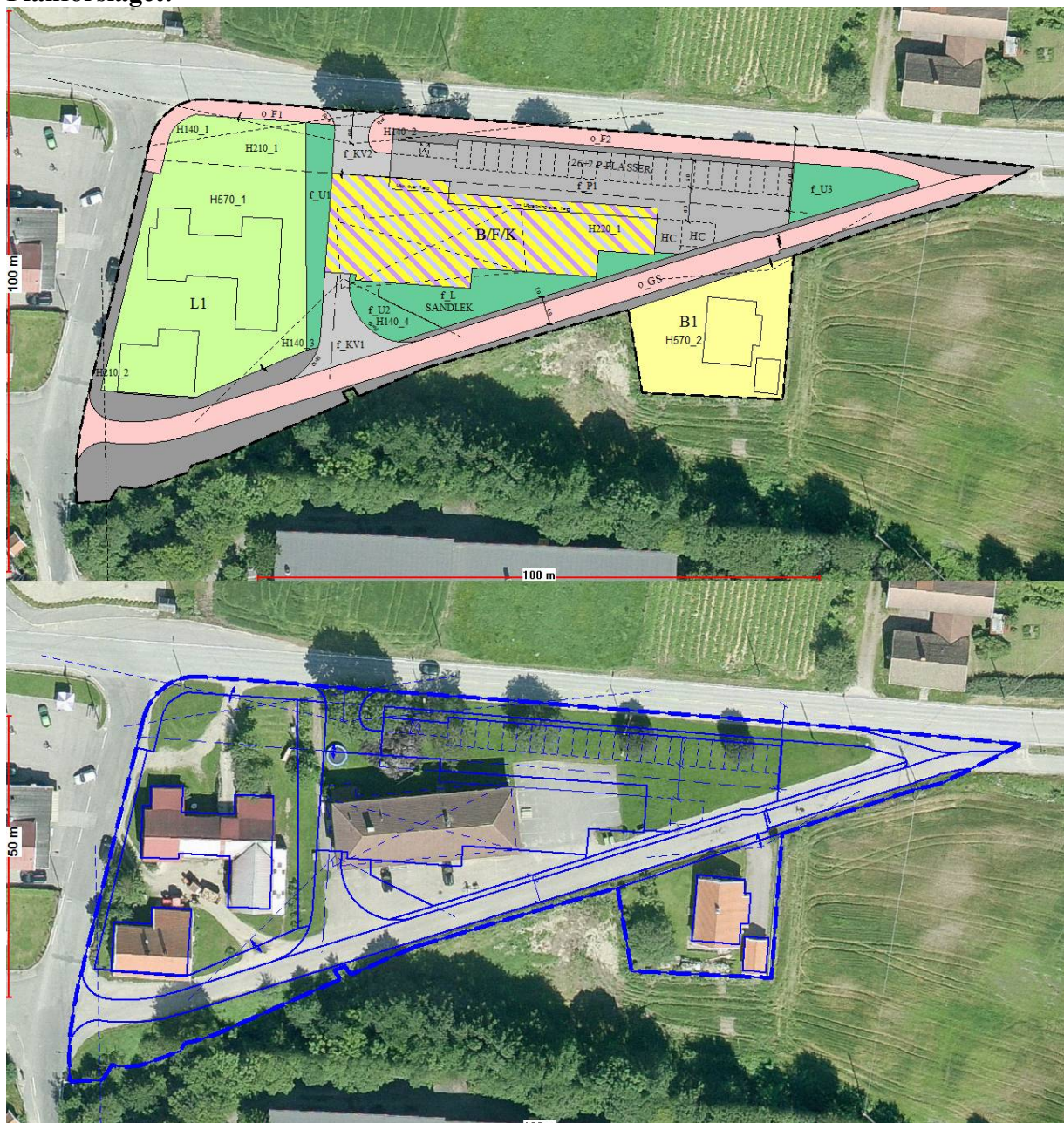

*Kartutsnitt 3: Forslag til detaljregulering, nederste utsnitt i transparent (uten flatefyll) med flyfoto i bakgrunn. For plankart i full størrelse vises til vedlegg.*

Administrasjonen vil gå gjennom de punkter som vurderes som mest relevant. Det vises for øvrig til planbeskrivelsen for fullstendig oversikt over forslaget og virkninger.

### Vei- og samferdsel:

Forslaget medfører at Gamle lundevei blir kombinert gang- og sykkelvei og kjørevei. Det vil bli tillatt å kjøre til Gamle Lundevei 11, 18 og varelevering til fremtidige virksomhet i første etasje av det nye bygget (BFK). Dagens avkjørsel i nordøst fra Gamle lundevei stenges og eksisterende bebyggelse vil ha utkjørsel på Eikeveien.

Det er lagt inn ny avkjørsel på nordsiden av bygget BFK direkte ut på fv.114 (Lundeveien) som skal betjene kundeparkering for virksomhet i første etasje, og samtidig fungere som avkjørsel til parkeringskjelleren. Videre har forslaget lagt inn fortau langs Lundeveien. Dette er en kobling mot Statens vegvesen planer om opparbeidelse av miljøprioritert gjennomkjøring på Lunde.

## Utnyttelsesgrad og volum:

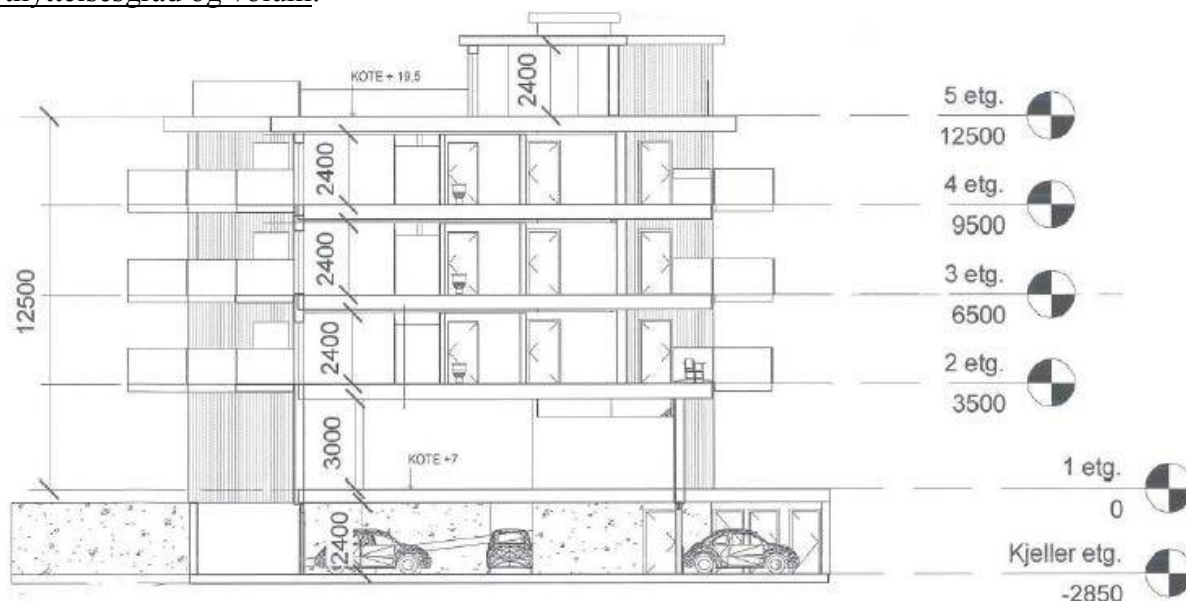

*Illustrasjon: Snitt planlagt bebyggelse fra forslagsstiller.*

Planen åpner for at det kan oppføres byggverk på 5 etasjer over bakkeplan. I tillegg til parkeringskjeller under bakkenivå. Den planlagte utnyttelsen inkl. parkeringskjeller har et bruksareal på 6150m<sup>2</sup> og bygget vil få en høyde på 15 meter.

Forslaget åpner for at det kan bygges inntil 27 boenheter innenfor BFK. Første etasje er forbeholdt kontor eller forretningsvirksomhet. Øverste etasjeplan (5 etg) er forbeholdt uteoppholdsarealer og tekniske installasjoner iht. bestemmelsene.

### Lek- og uteoppholdsarealer:

Forslaget har lagt opp til en sydvendt sandlekeplass på ca. 200 m<sup>2</sup>. Uteoppholdsarealer forutsettes løst ved balkonger, takterrasse og øvrige grønne bakkearealer.

Det totale arealet avsatt til uteoppholdsarealer er i følge planbeskrivelsen ca. 1500m<sup>2</sup>, der ca. 200m<sup>2</sup> utgjør sandlekeplass. I bestemmelser er det krav om 50m<sup>2</sup> minste uteoppholdsareal per boenhet.

### Risiko og sårbarhet:

Det utarbeidet en risiko og sårbarhetsanalyse med tilhørende utredninger. Det er særlig fare knyttet til utglidning (kvikkleire) og flom fra vassdraget Føssa som har blitt vurdert.

Undersøkelsene viser at det er akseptabel risiko og tiltaket kan gjennomføres i følge de geotekniske undersøkelsene utført av Stokkebø kompetanse AS. Det er i tillegg knyttet en «føre var» bestemmelse slik at problematikken også vies oppmerksomhet i byggesaken. Dette gjelder også med hensyn potensiell risiko for vanninntrenging til parkeringskjeller.

### Medvirkning:

Det er ikke lagt opp til noe særskilt medvirkning utenom de lovpålagte prosessenes som offentlig ettersyn og varsel ved oppstart av planarbeid. Det må likevel presiseres at det gjennom planprosessen har blitt gjennomført et folkemøte i regi av Lunde velforening der både kommuneadministrasjonen og folkevalgte politikere deltok.

### Øvrig bebyggelse i planforslaget:

Som en del av forslaget er det tatt med to eksisterende tomter. Gamle lundevei 11 og 18.

Gamle Lundevei 11 som ligger vest for bankbygget er et gårdsbruk som foreslås videreført som landbruk i tråd med gjeldende plan. Gamle Lundevei 18 er også videreført som småhusbebyggelse i tråd med hva som er oppført på eiendommen i dag og hva gjeldende plan legger opp til.

### **Merknader ved offentlig ettersyn og høring:**

For innkommende merknader ved første gangs offentlig ettersyn og høring vises det til planbeskrivelsen. Nye innkommende merknader fra andre gangs offentlig ettersyn vil bli kommentert under.

### Eldrerådet, brev datert 11.8.14

*Eldrerådet vedtok følgende uttalelse til regulering Gamle Lundeveien øst:*

- 1. Reguleringsbestemmelsen om forretningslokale i 1. etasje opprettholdes*
- 2. Byggets høyde reduseres fra 5 til 4 etasjer over bakkeplan*
- 3. Antall boenheter reduseres tilsvarende*
- 4. Minste uteoppholdsareal justeres opp som følge av redusert antall leiligheter*
- 5. Parkering Søgne hovedkirke– Søgne eldreråd støttet uttalelse fra den norske kirke ved Søgne menighet. Når det gjelder administrasjonens kommentar vil en påpeke at det er kommunens ansvar å skaffe parkering til kirken*
- 6. Vi forutsetter at utearealene for barn og unge reguleres inn i henhold til lovverket*

*Punkt 1 vedtatt med 4 mot 1 (Bjørsvik) stemme. Øvrige punkter enstemmig vedtatt.*

### Administrasjonens kommentar:

De endringene som Eldrerådet fremmer ble tatt opp til behandling i Plan- og miljøutvalget (PMU) den 21.05.14. Innstillingen ble votert over i PMU og falt. Det foreligger ingen begrunnelse for hvorfor utvalgets flertall forkastet innstillingen.

Administrasjonen vil anbefale plan- og miljøutvalget å begrunne sine beslutninger, dette gjelder også prosessledende beslutninger så langt det er formålstjenlig. Det følger av forvaltningsrettslige prinsipper at forvaltningen skal begrunne sine avgjørelser. Desto mer inngripende og kontroversiell en beslutning antas å være er desto høyere er kravene til begrunnelse. I avgjørelser som bygger på stor grad av skjønn, som eksempelvis reguleringsplaner bør det fremkomme hvilke hovedhensyn og faktum som har vært avgjørende ved utøvelsen av skjønn.

Med bakgrunn i at endringene som Eldrerådet foreslår har blitt behandlet tidligere av PMU legges det til grunn at merknadene ikke tas til følge.

### Statens vegvesen brev datert 29.7.14

*Statens vegvesen har ingen merknader til revider forslag til detaljreguleringsplan.*

### Administrasjonens kommentar:

Tas til etterretning.

Fylkesmannen i Vest-Agder brev datert 06.06.14

Planforslaget omfatter fortsatt fjerning av det gamle bankbygget og oppføring av blokk i 5 etasjer (B/F/K) med forretning/kontor i 1. etasje og 27 boenheter i de øvrige etasjene. Under terrengnivå skal det bygges parkeringskjeller.

Siden plan var på høring første gang, er det gjort noen endringer med hensyn til bl.a. fortau og gang- og sykkelvei. Dette har vi ikke har spesielle merknader til.

Fylkesmannens samfunnsavdeling hadde til første gangs ettersyn av planforslaget innsigelse med hensyn til risiko og sårbarhet. Innsigelsen ble senere trukket da samfunnsavdelingen hadde mottatt en ROS-analyse som ble godtatt.

Det er i saken vedlagt Notat 02, vedlegg F2, datert 20.02.2014 fra S-Com, Stokkebø Competanse AS. Dette firmaet har fått i oppdrag å bistå med geoteknisk prosjektering. Deres undersøkelse av grunnforholdene viser at etter 5 til 6 meter dyp sandig masse (fast til meget fast lagret) ligger et 14 – 16 meter dypt lag siltig leiere (bløt til meget bløt). I firmaets konklusjoner sies det bl.a. at det er viktig at undergrunnens bæreevne ikke overskrides. Da legges det til grunn et bygg i 4 etasjer og ikke 5 som planforslaget legger opp til. Vi gir derfor **faglig råd** om at byggverkets høyde og utnyttelsesgrad innenfor B/F/K reduseres fra 5 til 4 etasjer over bakkeplan. Dette kan evt. også gi bygget en noe bedre tilpasning til kulturmiljøet på stedet. Vi minner i denne sammenheng om de nasjonale forventningene i kgl. res. av 24.06.2011 om at kommunene bl.a. verdisetter kulturmiljøer som har lokal verdi og innarbeider disse i planer etter plan- og bygningsloven.

Administrasjonens kommentar:

Hva gjelder etasjeantallet så bygger Stokkebø kompetanse AS sine vurderinger på det samme materialet som har fulgt saken. Det vil si et byggverk på 15 meter fra planert terreng.

Tidligere i planprosessen ble det benyttet 4 etasjer som begrep for byggets høyde. Forslagstiller mente bygget ville få 4 etasjer ettersom at det siste planet ikke skulle benyttes til boenheter, men uteoppholdsarealer og tekniske installasjoner. Etter byggeteknisk forskrift vil bygget likevel klassifiseres som 5 etasjer.

Ettersom Stokkebø kompetanse AS har lagt til grunn samme tegninger hele tiden er det ingen realitetsendring i forslaget og merknadene fra Fylkesmannen om at undergrunns bæreevne ikke må overskrides vurderes å være ivaretatt. Saksbehandler for øvrig meddelt Fylkesmannen dette i e-post av 10.6.14.

Faglig råd om reduksjon av etasje antall og påminnelse om kgl. Res av 24.06.11 om at kommunen verdisetter kulturmiljøer som har lokal verdi vises det til kommentarer under Eldrerådet og oppfordring til begrunnelse fra Plan- og miljøutvalget.

### Lunde velforening, utdatert brev registrert i arkivet 10.8.14.

Lunde velforening har nå lest gjennom planen som er til offentlig ettersyn og vært i kontakt med engasjerte beboere i Lunde vels område og har følgende innspill til foreslåtte detaljreguleringsplan;

#### 1. Kulturvernplanen for Søgne kommune

Viser til kulturminneplan for Søgne (s 66 i Søgne kommunes kulturvernplan) der det står følgende: «Tettstedet ved Lundeelva som sammen med deler av bebyggelsen på Leire og ved kirken noen hundre meter øst for tettstedet, danner et særpreget miljø. Mange objekter med høy verneverdi. Umistelig miljø rundt Gamle Lundevei.» Planlagte detaljregulering mener vi går imot disse føringene fra Kulturminneplanen for Søgne kommune.

#### 2. Avvik fra gjeldende reguleringsplan

Gjeldende reguleringsplan for Lunde ble utarbeidet i 2005 i samarbeid med blant annet offentlige etater, næringsdrivende og lokalbefolkningen, der det ble utarbeidet en skisse over Lunde området for Søgne kommune. Planen ble så revidert i 2010. Detaljreguleringen av Gamle Lundevei 19 mener vi har så store avvik fra den gjeldende reguleringsplanen at den bør forkastes, dersom det ikke er planer om å utarbeide en ny reguleringsplan for Lunde. Skal gjeldende reguleringsplan forkastes, må det utarbeides en ny plan for området etter plansmie metoden – der både fagfolk, utbyggere, offentlige etater, frivillige organisasjoner, beboere, næringsdrivende og andre interesserte borgere inviteres til å delta i prosessen, for å få en helhetlig utbygging. Slik det ble gjort da Lundeplanen (gjeldende reguleringsplan av 2005/revidert i 2010) ble utarbeidet i 2005.

For mer informasjon om plansmie se vedlagte link:

<http://www.allgronn.org/hva-er-en-plansmie.html>

#### 3. Utvikling av Lunde

Lunde velforening ønsker å presisere at vi ikke er imot ny bebyggelse og utvikling av Lunde. Vi ønsker et fint Lunde, som er bygd opp med respekt for det opprinnelige stedsmiljøet i et samarbeid med mennesker etter plansmiemetoden.

#### Administrasjonens kommentar:

Hva gjelder kulturplanen er administrasjonen er ikke uenig at deler av Lunde har særegent kulturmiljø og da særlig på lokalt nivå. Det foreligger også som kulturvernplanen presiserer objekter med verneverdi. Administrasjonen mener denne bebyggelsen først og fremst strekker seg fra bankbygget og vestover langs Gamle Lundevei (og da særlig langs Lundeelva).

Forslagstiller har fått tillatelse fra Fylkeskonservatoren til å rive bankbygget og bygget i seg selv vurderes å ha begrenset verneverdi. Hva gjelder byggets tilpasning mot eksisterende kultur- og stedsmiljø foreslo administrasjonen å ta ned bygget med én etasje. Plan- og miljøutvalget avviste det i behandlingen av 21.05.14. Velforeningen anfører i det vesentlige samme argumenter som tidligere og som har blitt avvist av utvalget.

I forhold til avvik fra gjeldende plan vises det til tidligere kommentarer rundt dette.

Kommunen står fritt til å endre og oppheve reguleringsplaner innenfor lovens rammer. Det er kommunen som planmyndighet som avgjør og tar stilling til innholdet i planforslag herunder om merknader skal imøtekommes eller sees bort fra så fremst lovens krav er oppfylt. Dette gjelder også hvor stort område som skal underlegges planlegging og veie ulike hensyn opp mot hverandre.

Plan- og bygningsloven § 5-1 første ledd pålegger en hver som fremmer planforslag å legge til rette for medvirkning. Kommunen skal påse at dette er oppfylt i planprosesser som utføres av

andre. Minste kravet er etter forarbeidet til plan- og bygningsloven er de lovpålagte prosessene, det vil si varsel om planoppstart, høring og offentlig ettersyn. I denne saken er forslaget utlagt to ganger på offentlig ettersyn i tillegg til folkemøte som ble avholdt tidligere i prosessen. Administrasjonen har vanskelig for å se hva en ny medvirkningsprosess skal føre med seg.

Gjeldende reguleringsplan fra 2005 har en stedstilpasset utforming som innebærer at det kun skal være småhusbebyggelse i tråd med eksisterende miljø. Intensjonen med å fremme et nytt planforslag er nettopp å kunne endre på gjeldende bestemmelser hva gjelder høyder og volum.

Kommunen har et reelt planalternativ (0-alternativet) som ivaretar de momenter velforeningen anfører. Administrasjonen kan derfor vanskelig se hva en ny medvirkningsprosess i denne konkrete saken skal lede frem til. Merknader om ytterligere medvirkning tas ikke til følge og saken vurderes som tilstrekkelig opplyst.

Hva gjelder utvikling av Lunde skal skje i «respekt» for det opprinnelig stedsmiljøet vil dette være en skjønnsmessig vurdering. Det vises til Plan- og miljøutvalget behandling 21.05.14 hvor merknadene fra velforeningen ikke imøtekommes. Flertallet i utvalget deler ikke velforeningens syn på saken. Det vises for øvrig til kommentarer under Eldrerådet.

Merknadene fra velforeningen tas ikke til følge.

### **Saksutredning:**

I henhold til plan- og bygningsloven § 12-12 første ledd skal det fremgå av saksfremlegget *hvordan innkomne uttalelser til planforslaget og konsekvensene av planen har vært vurdert, og hvilken betydning disse er tillagt ved vedtak av plan.*

Innledningsvis kan det bemerkes at samtlige innspill hva angår planens materielle bestemmelser som høyde og utforming er avvist (ikke tatt til følge). Merknadene er spilt inn fra velforeningen, private, offentlig instanser som fylkeskommunen og fylkesmannen.

Administrasjonen ber Plan- og miljøutvalget begrunne hvorfor man ikke tar merknadene til følge jf. forvaltningsloven § 25. Dette for å forhindre unødvendige klager på vedtaket. Det er særlig hva slags faktum og hovedhensyn utvalget legger til grunn som er nødvendig å få frem i saken.

Av forarbeidet til plan- og bygningsloven er det fremhevet at det først og fremst er de negative konsekvensene som er viktig å få frem og belyst. Administrasjonen har i planbeskrivelsen beskrevet en del virkninger av forslaget. Konsekvensene av å vedta forslaget vil først og fremst være at man gjør et inngrep i et eksisterende bygnings- og kulturmiljø. I hvor stor grad det planlagte tiltaket og planen virker inn på eksisterende miljø blir en skjønnsmessig vurdering. Administrasjonen har tidligere lagt til grunn at oppføring av et byggverk på 5 etasjer vil bryte med eksisterende bygningsmiljø og ha en dominerende effekt på eksisterende bebyggelse i et område som består av eldre småhusbebyggelse. Konsekvensene av planen vil da være at man får et fremmedelement inn blant den eksisterende bebyggelse. Administrasjonen foreslo å ta ned bygget med én etasje for å avbøte konsekvensene uten at det er tillagt noe vekt i saken.

Flytting av avkjørselspunktet ut på Lundeveien, nærmere krysset mot Eikeveien antas å ville kunne gi noe større ulykkesrisiko. Risikoen vurderes likevel å være akseptabel og det vises til at veimyndighetene har akseptert utkjørselen. At Gamle lundevei stenges for gjennomkjøring antas å gi bedre fremkommelighet for mye trafikanter.

Etablering av 27 boenheter vil gi økt belastning på det kommunale vann- og avløpsnettet i området. Ut fra den informasjon som foreligger vil utbyggingen isolert sett ikke medføre behov for oppgradering av det kommunale vann- og avløpsanlegget på Lunde.

Hva gjelder barn- og unges interesser har administrasjonen tidligere fremholdt at det er et begrenset leketilbud til barn i området. Planforslaget legger opp til en mindre sandlekeplass som trolig vil dekke inn behovet til barn opp til skolealder. Nærmeste nærmiljøanlegg eller kvartalslek vil være Lunde skole. Både administrasjonen og fylkeskommunen har påpekt at dette er noe langt unna de planlagte boligene. Konsekvensen av å vedta planen vil da være at det bygges boliger uten at kommunens krav til lekearealer jf. kommuneplanenes arealdels bestemmelser er oppfylt. Det må presiseres at denne problemstillingen foreligger ved flere forretningssaker i kommunen.

Hva gjelder naturmangfold og landbruksinteresser kan administrasjonen ikke se at disse blir berørt av planen. Prinsippene i Naturmangfoldloven § 8-12 vurderes således å være ivaretatt.

### **Enhetsleders merknader:**

### **Rådmannens merknader:**

#### Vedlegg

- 1 Forslag til plankart
- 2 Forslag til bestemmelser
- 3 Planbeskrivelse
- 4 Vedlegg planbeskrivelse - ROS-analyse
- 5 Vedlegg planbeskrivelse - Geoteknisk rapport
- 6 Vedlegg planbeskrivelse - Byggetegninger
- 7 Vedlegg planbeskrivelse - Snitt av bebyggelsen
- 8 Forslagsstillers kommentarer ved andre gangs offentlig ettersyn
- 9 Gjeldende reguleringsplankart for Lunde
- 10 Gjeldende reguleringsplanbestemmelser for Lunde

**Punkt 13: RS 6814 Særutskrift - Trafikksikkerhetsplan for Søgne kommune  
2014 - 2017**



## *Saksframlegg*

### Trafikksikkerhetsplan for Søgne kommune 2014-2017

Utv.saknr	Utvalg	Møtedato
29/14	Eldrerådet	01.09.2014
20/14	Rådet for mennesker med nedsatt funksjonsevne	02.09.2014
	Søgne barne- og ungdomsråd	
109/14	Plan- og miljøutvalget	03.09.2014
48/14	Tjenesteutvalget	10.09.2014
94/14	Formannskapet	17.09.2014
71/14	Kommunestyret	25.09.2014

Trafikksikkerhetsplan for Søgne kommune 2014-2017 vedtas.

#### **Bakgrunn for saken:**

Kommunestyret vedtok i møte 28.11.2013 sak 103/13 at det skulle utarbeides Trafikksikkerhetsplan for Søgne kommune for perioden 2014-2017.

#### **Saksutredning:**

##### **Hensikt og målsetting med ny trafikksikkerhetsplan**

Med ny trafikksikkerhetsplan ønsker kommunen å ha et styringsverktøy for trafikksikkerhetsarbeid i alle kommunens sektorer. Målet er å øke kommunes innsats på trafikksikkerhetsarbeid og derved få ned antall trafikkulykker. Ved å etablere et sektorovergripende, helhetlig og systematisk trafikksikkerhetsarbeid vil det medvirke til at trafikksikkerhetsplanen blir samordnet med kommunens øvrige planverk.

##### **Kommunens visjon**

Som en oppfølging av nasjonal nullvisjon, er det formulert en visjon for Søgne kommune:

*«I Søgne skal ingen bli drept eller alvorlig skadd i trafikken. Transportnettet skal føles trygt og være sikkert for alle trafikantgrupper».*

##### **Satsingsområder**

De myke trafikantenes behov for sikre og trygge veier skal ivaretas, i særdeleshet sørge for at barn og unge har trygge skoleveier. På den måten kan en også bidra til å få økt gange og sykling som er en nasjonal målsetting, jf. Nasjonal transportplan for perioden 2010-2023.

Nullvisjonsprosjektets satsing på ungdom vil være et viktig bidrag i trafikksikkerhetsarbeidet, da ungdom i alderen 15-25 år er spesielt utsatt for trafikkulykker.

### **Organisering og planprosess**

Det ble opprettet en ressursgruppe som har bistått i utarbeidelsen av planen.

Oppstartsmøte med ressursgruppa ble avholdt 18.12.2013. I tillegg har det vært 2 møter i gruppa. Nullvisjonens leder har utarbeidet planen og ledet hele prosessen.

Ressursgruppa har bestått av følgende:

Venke Kristiansen, barnehage

Tor Johan Haugland, skole

Irmelin M. Hannisdal, Søgne barne- og ungdomsråd

Anette Skeime, SLT-koordinator

Anniken Gray, Rådet for mennesker med nedsatt funksjonsevne

Arvid Abrahamsen, Eldrerådet

Ivar Indrebø/Vegard Nilsen, Folkehelsekoordinator

Ole Gunnar Gauslå, Ingeniørvesenet

Terje Pedersen, politiet

Statens vegvesen, Vest-Agder fylkeskommune og Trygg Trafikk har bidratt med innspill underveis.

Det har vært avholdt informasjonsmøter om planen i eldrerådet, rådet for mennesker med nedsatt funksjonsevne, Søgne Barne- og ungdomsråd, barnehagestyrere, rektorer, pensjonistforening m.fl.

### **Annonsering og innspill**

Det ble annonsert om oppstart av planarbeid i Budstikka og på Kommuneportalen, samt redaksjonell omtale i både Budstikka og N247.

Velforeninger, skoler og barnehager ble tilskrevet spesielt og bedt om å komme med innspill.

Det kom inn mange innspill på fysiske tiltak på veg, samt noen innspill på holdningsskapende tiltak, de fleste fra barnehager og skoler. Planen var på høring våren 2014 og det kom få uttalelser.

### **Planens oppbygging, innhold og struktur**

Trafikksikkerhetsplanen er todelt. Den ene delen går på strategi og holdningsskapende arbeid/tiltak. Denne delen er felles for nullvisjonskommunene Søgne, Songdalen og Vennesla. Den andre er opplisting og prioritering av fysiske tiltak for den enkelte kommune.

### **Førankring i overordnede planer**

Mange av de nasjonale og fylkeskommunale forventninger har resultert i tiltak i trafikksikkerhetsplanen, noe som sikrer en rød tråd i arbeidet fra nasjonalt til kommunalt nivå.

### **Økonomi**

Trafikksikkerhetsplanen synliggjør hvilke holdningsskapende og fysiske tiltak kommunen vil satse på de kommende årene og hvem som har ansvar for tiltakene. For fysiske tiltak på kommunale veger vil planen danne grunnlag for årlig vurdering i forbindelse med økonomiplanprosessen. For fysiske tiltak på fylkesvegnettet vil planen danne grunnlag for innspill til fylkets handlingsprogram.

Holdningsskapende tiltak vil i naturlig grad være fordelt på de ulike enhetene og enhetsledere har ansvar for å innarbeide ressurser og midler til dette i sine planer. Større holdningsskapende kampanjer vil i stor grad foregå gjennom nullvisjonsprosjektet.

### **Oppfølging av planen**

Arbeidet med å bedre trafikksikkerheten søkes gjennomført kontinuerlig gjennom kommunens daglige oppgaver på forskjellige felter. Det er av avgjørende betydning for arbeidet at den enkelte sektorleder sørger for at egne tiltak i planen blir gjennomført.

Videre bør ovennevnte ressursgruppe være en fast gruppe som møtes minst en gang i året for å gjøre opp status og evaluere tiltakene. Status for planlagte prosjekter og tiltak legges fram for kommunestyret en gang i året. Videre skal trafikksikkerhetsplanen evalueres og revideres hvert 4. år.

### **Rådmannens merknader:**

Vedlegg

- 1 Trafikksikkerhetsplan 2014-2017
- 2 Ulykkestatistikk
- 3 Innspill

## **Saksprotokoll i Eldrerådet - 01.09.2014**

### **Behandling:**

Leder for 0-visjon Tonje Moen orienterte om Trafikksikkerhetsplan 2014-2017 for Søgne kommune i forkant av behandlingene.

Eldrerådet fattet følgende enstemmige innstilling.

### **Innstilling:**

*Eldrerådet er tilfreds med prosess og innhold i planen, men har følgende merknader:*

- *Det vises til brev fra beboere på Berge. Søgneelva går ofte over veien, og barna i området har problemer med å komme seg til skolen. Hvordan vil kommunen følge opp dette?*
- *Eldrerådet viser til punkt om i planen **hekker og sikthindringer**, side 23 og 24. Eldrerådet mener at arbeidet med oppfølging av hekker langs både fylkesveier og kommunale veier bør prioriteres, og det bør sikres at det følger med midler til dette arbeidet.*

## **Saksprotokoll i Rådet for mennesker med nedsatt funksjonsevne - 02.09.2014**

### **Behandling:**

Leder for 0-visjon Tonje Moen orienterte om Trafikksikkerhetsplan 2014-2017 for Søgne kommune i forkant av behandlingen.

Protokolltilførsel fra Asbjørn Olaussen:

- *Strategiplan for Agderfylkene har som målsetting maksimalt 32 trafikkskadde og drepte. Målsetting må være 0 skadde og 0 drepte*

Rådet for mennesker med nedsatt funksjonsevne har følgende innspill til planen:

- *Fylkesvei til Berge blir oversvømt ca. 2 ganger pr. år. Dette er en skolevei og ikke sikkert nok. Dette er tatt opp med kommunen og sendt videre til fylket, som må se på saken*

Trafikksikkerhetsplan for Søgne kommune 2014-2017 ble enstemmig vedtatt med følgende

### **Innstilling:**

**Trafikksikkerhetsplan for Søgne kommune 2014-2017 vedtas**

## **Saksprotokoll i Plan- og miljøutvalget - 03.09.2014**

### **Behandling:**

Prosjektleder for 0-visjon Tonje Moen orienterte og svarte på spørsmål om Trafikksikkerhetsplan 2014-2017 for Søgne kommune i forkant av behandlingene.

Repr. Ribe (H) ba om at følgende protokollføres:

*Når saken kommer til behandling i kommunestyret, kan vi komme til å endre syn på enkelte punkter*

### **Innstilling:**

**Trafikksikkerhetsplan for Søgne kommune 2014-2017 vedtas.**

## **Saksprotokoll i Tjenesteutvalget - 10.09.2014**

### **Behandling:**

Innspill fra eldrerådet og rådet for mennesker med nedsatt funksjonsevne fulgte saken.

Plan og miljøutvalgets innstilling enstemmig vedtatt.

### **Innstilling:**

*Trafikksikkerhetsplan for Søgne kommune 2014-2017 vedtas.*

## **Saksprotokoll i Formannskapet - 17.09.2014**

### **Behandling:**

Prosjektleder for 0-visjon Tonje Moen svarte på spørsmål om Trafikksikkerhetsplan 2014-2017 for Søgne kommune i forkant av behandlingene

Innspill fra eldrerådet og rådet for mennesker med nedsatt funksjonsevne fulgte saken.

Til behandling forelå tjenesteutvalgets innstilling:

*Trafikksikkerhetsplan for Søgne kommune 2014-2017 vedtas.*

Repr. Andresen (H) fremmet forslag:

*Hovedlinjene i trafikksikkerhetsplanen for Søgne legges til grunn for trafikksikkerhet for Søgne 2014-2017.*

### **Votering:**

Rådmannens forslag til vedtak satt opp mot Høyres forslag til vedtak. Høyres forslag enstemmig vedtatt.

### **Innstilling:**

**Hovedlinjene i trafikksikkerhetsplanen for Søgne legges til grunn for trafikksikkerhet for Søgne 2014-2017.**

## **Saksprotokoll i Kommunestyret - 25.09.2014**

### **Behandling:**

Repr. Asle Jonas Holmen (AP) stilte spørsmål med sin habilitet, da han har sendt innspill til planen. Representanten fratradte møtet under habilitetsvurderingen, og ble enstemmig erklært habil. Representanten tiltrådte møtet.

Til behandling forelå formannskapetets innstilling:

*Hovedlinjene i trafikksikkerhetsplanen for Søgne legges til grunn for trafikksikkerhet for Søgne 2014-2017.*

Repr. Bakke (AP) fremmet tilleggsforslag:

*Beboere på Berge har 3 ganger i løpet av et halvt år opplevd at Søgneelva flommer over veien så barna ikke kan komme til skole/barnehage. Kommunen må innarbeid tiltak for å løse dette problemet i trafikksikkerhetsplanen*

Repr. Eikeland (FRP) fremmet tilleggsforslag:

*Det jobbes for at det skal settes opp parkering forbudt skilt ved busslomme ved Nygård skole.*

### **Votering:**

Formannskapetets innstilling med tilleggsforslag fra FRP og AP enstemmig vedtatt.

**Vedtak:**

*Hovedlinjene i trafikksikkerhetsplanen for Søgne legges til grunn for trafikksikkerhet for Søgne 2014-2017.*

- *Beboere på Berge har 3 ganger i løpet av et halvt år opplevd at Søgneelva flommer over veien så barna ikke kan komme til skole/barnehage. Kommunen må innarbeid tiltak for å løse dette problemet i trafikksikkerhetsplanen*
- *Det jobbes for at det skal settes opp parkering forbudt skilt ved busslomme ved Nygård skole.*

**Punkt 14: Z møteprotokoll fra møte i eldrerådet 06.10.14**



# SØGNE KOMMUNE

## Møteprotokoll

**Utvalg:** Eldrerådet  
**Møtested:** Kommunestyresalen - Søgne rådhus  
**Dato:** 06.10.2014  
**Tid:** 10:00

### Faste medlemmer som møtte:

Navn	Funksjon	Representerer
Bjørg Bjørsvik	Medlem	
Torhild Hortemo	Medlem	
Arvid Abrahamsen	Leder	

### Forfall faste medlemmer:

Navn	Funksjon	Representerer
Kai Gjertsen	Nestleder	H
Berg Larsen	Medlem	

### Varamedlemmer som møtte:

Navn	Møtte for	Representerer
Helge Andersen	Kai Gjertsen	AP

### Fra administrasjonen møtte:

Navn	Stilling
Camilla Erland Aarnes	Rådgiver
Ingrid Nyquist	Konsulent

Av 5 medlemmer var 4 til stede inkludert møtende vararepresentanter. Ingen vara møtte for Berg Larsen. Ingen merknader til innkalling eller sakskart datert 29.09.14. Sakskartet omfattet PS 31/14-33/14.

Orientering om dagtilbudet og det generelle tilbudet for demente ved enhetsleder for hjemmetjenesten, Trude Ronæs og avdelingsleder ved Lundeveien aktivitetssenter, Reidun Fossdal.

### Underskrift:

Vi bekrefter med våre underskrifter at protokollen er ført i samsvar med det som ble bestemt i møtet.

Arvid Abrahamsen  
Leder

Camilla Erland Aarnes  
Rådgiver

<b>Saksnr</b>	<b>Innhold</b>	<b>U.off.</b>
PS 31/14	Godkjenning av protokoll fra møte i eldrerådet 01.09.14	
PS 32/14	Referatsaker 01.09.14	
RS 61/14	Møteprotokoll - fylkeseldrerådet, 12.09.2014	
RS 62/14	Møteinnkalling - fylkeseldrerådet 08.10.14	
RS 63/14	Invitasjon til lyttevennseminar 24. oktober2014	
RS 64/14	Seniorene – kompetent arbeidskraft for framtiden? 12. og 13. november 2014	
RS 65/14	Varsel om oppstart av privat reguleringsarbeid	
RS 66/14	Særutskrift - Felles legevakt for Songdalen og Søgne kommuner - samarbeid videre	
RS 67/14	Særutskrift - Sluttbehandling - detaljregulering for Gamle Lundevei øst	
RS 68/14	Særutskrift - Trafikksikkerhetsplan for Søgne kommune 2014 - 2017	
PS 33/14	Eventuelt 06.10.14	

## **PS 31/14 Godkjenning av protokoll fra møte i eldrerådet 01.09.14**

### **Rådmannens forslag til vedtak:**

Eldrerådet godkjenner protokoll fra møte 01.09.14

## **Saksprotokoll i Eldrerådet - 06.10.2014**

### **Behandling:**

Ingen merknader.

### **Vedtak:**

Eldrerådet godkjenner protokoll fra møte 01.09.14

## **PS 32/14 Referatsaker 06.10.14**

### **Rådmannens forslag til vedtak:**

Eldrerådet tar referatsakene til orientering.

## **Saksprotokoll i Eldrerådet - 06.10.2014**

### **Behandling:**

RS 62/14 Møteinnkalling - fylkeseldrerådet 08.10.14

- Notat fra lyttevennkoordinator Tor Peersen som vil bli tatt opp på fylkeseldrerådets møte 08.10.14, lagt på bordet i møtet. Notat ligger også i mappen «Dokumenter på lagt på bordet i møtet» på iPadene.

Ingen merknader.

**Vedtak:**

Eldrerådet tar referatsakene til orientering.

**RS 61/14 Møteprotokoll - fylkeseldrerådet, 12.09.2014**

**RS 62/14 Møteinnkalling - fylkeseldrerådet 08.10.14**

**RS 63/14 Invitasjon til lyttevennseminar 24. oktober 2014**

**RS 64/14 Seniorene – kompetent arbeidskraft for fremtiden? 12. og 13. november 2014**

**RS 65/14 Varsel om oppstart av privat reguleringsarbeid**

**RS 66/14 Særutskrift - Felles legevakt for Songdalen og Søgne kommuner - samarbeid videre**

**RS 67/14 Særutskrift - Sluttbehandling - detaljregulering for Gamle Lundevei øst**

**RS 68/14 Særutskrift - Trafikksikkerhetsplan for Søgne kommune 2014 - 2017**

**PS 33/14 Eventuelt 06.10.14**

**Saksprotokoll i Eldrerådet - 06.10.2014**

**Behandling:**

Eldrerådet viser til orientering om dagtilbudet for demente i kommune og fattet følgende enstemmig uttalelse:

Enhetsleder Reidun Fosse informerte om at det er stort behov for flere dagplasser for demente ved aktivitetssenteret. Pr. i dag er det 12 «kaffeplasser» 3 dager pr uke og 8 plasser i «hagegruppen» 5 dager pr uke. Forvaltningskontoret har bekreftet at det er mange brukere som lenge har stått på venteliste til dagplass ved aktivitetssenteret.

Enhetsleder Trude Ronæs opplyste at de har lokaler til å øke opp til flere dagplasser under forutsetning av at det blir bevilget 2 nye stillinger.

Eldrerådet ber om at det avsettes 2 stillinger i budsjettsammenheng for økning av dagplasser for demente med bakgrunn i at dette er en lovpålagt tjeneste.

Eldrerådet vil komme tilbake til dette i økonomiplanarbeidet.

## **Punkt 15: Dokumenter lagt på bordet i møtet**

Til fylkeseldrerådet i Vest-Agder

## **Rekruttering av lyttevenner**

Den største utfordringen lyttevennprosjektet står overfor er rekrutteringen av lyttevenner. Mange barn (særlig i Kristiansand og Søgne) får ikke dette tilbudet.

Jeg har tidligere tatt opp spørsmålet om å gi ansatte seniorer i fylkeskommunen permisjon med lønn for å være lyttevenn. Forslaget er behandlet i administrasjonsutvalget i 2013, men ikke imøtekommet. Følgende formulering er imidlertid tatt inn i retningslinjer for "Livsfaseorientert organisasjonspolitik", strekpunkt 5: under overskriften;

### ***"Seniorer på arbeidsplassen – en viktig ressurs for organisasjonen***

- *Seniortiltak kan gi muligheten for en overgang mellom aktivt arbeidsliv til aktivt privatliv ved reduksjon av arbeidstiden, som for eksempel kan nyttes til gode og samfunnsnyttige oppdrag, eksempelvis lyttevennprosjektet."*

Jeg har forstått at økonomi (lønn til senioren) var avgjørende for at det opprinnelige forslaget ble forhastet. Jeg reiser nå forslag om permisjon med lønn for en avgrenset periode, for eksempel de siste seks måneder før fratreden, for de som ønsker å teste ut om det å være lyttevenn kan være interessant.

Overgangen til pensjonisttilværelse kan være vanskelig og utfordrende for mange mennesker. Tidligere fylkesrådmann Birger Strømsvåg sendte i sin tid undertegnede på kurs med sikte på å gi et slikt kurstilbud til fylkeskommunalt ansatte - om forberedelse til pensjonsalder. Kurstilbudet ble etter hvert nulltet ut ved budsjettbehandlingene. Kurset la vekt på psykososiale utfordringer som mange dessverre har problemer med å takle ved overgangen til pensjonsalder. Det ble i kurset pekt på at offentlig statistikk viser "overdødelighet" etter pensjonering. I dag har KLP i noen grad tatt ansvar for slik kursvirksomhet. Kurstilbudet er imidlertid avgrenset til "tekniske forhold", særlig relatert til størrelse på pensjon.

Jeg har ikke registrert at den nye formuleringen som er tatt inn i retningslinjene har foranlediget at flere lyttevenner har meldt sin interesse. Et tilbud om permisjon med lønn for å være lyttevenn vil neppe føre til store uttelling for fylkeskommunen. Sett i forhold til gevinsten som barna opplever er dette en beskjeden investering. (Lærere med erfaring er klare på at engasjement av lyttevenner styrker leseforståelsen). Dessuten; fylkeskommunen har ansvar for hele skoleløpet. Lønn som fylkeskommunalt ansatt vil uavkortet komme grunnskolebarna til gode.

(Lyttevennernes innsats i Vest-Agder representerer millionbeløp dersom man velger å tallfeste denne dugnaden.)

Jeg har hatt samtaler med ledere ved andre store offentlige og private arbeidsplasser om permisjon med lønn for seniorer som ønsker å prøve seg som lyttevenner. De stiller seg ikke avvisende til ideen. Hvis fylkeskommunen går foran vil det være enkelt å argumentere for en

slik ordning. Det vil være et seniorpolitisk virkemiddel som blir lagt merke til. Hvis fylkeskommunen velger motsatt vil det bli vanskelig å foreslå tiltaket overfor andre offentlige eller private arbeidsgivere.

**Jeg rår til at fylkeseldrerådet rår administrasjonsutvalget til å treffe slikt vedtak:**

I "Målsettinger" - 4. strekpunkt i "Livsfaseorientert organisasjonspolitik" tilføyes: Ansatte seniorer som ønsker å prøve seg som lyttevenner gis permisjon med lønn to timer pr uke 6 mnd før fratreden.

K:ristiansand, den 3. oktober 2014



lyttevennkoordinator